

Prot. n. 23

Il Presidente

Avuto riguardo alle deleghe conferite ed ai poteri attribuiti dallo Statuto Societario.

Vista la relazione Prot. N° 10 /DI del 14 Gennaio 2021 della Direzione Ingegneria avente il seguente oggetto: "Affidamento alla Ditta Bonina srls di Regalbuto (EN) della fornitura e posa in opera di quattro sistemi di *Linee Vita* – inclusa la progettazione ed il successivo collaudo – da ubicare presso taluni edifici aziendali di via Roccazzo, 77 in Palermo, nonché dell'attività di ispezione e di revisione periodica delle linee vita di propria fornitura per un periodo di anni quattro (4) dalla data di entrata in esercizio ai sensi dell'art. 9 del vigente *Regolamento per le spese, le gare ed i contratti di valore inferiore alle soglie comunitarie*".

Avuto riguardo alla precisazione del competente Direttore con cui si conferma che: **"Trattasi di atto indispensabile dell'Azienda per adempiere agli obblighi derivanti dal Contratto di Servizio, nella situazione emergenziale ed in attesa della definitiva approvazione del documento previsionale di riferimento"**.

Vista la verifica della copertura finanziaria, nel relativo conto di imputazione, da parte della competente DEF.

La proposta di cui alla relazione n. 10 del 14/01/2021 della Direzione Ingegneria, è conforme alle previsioni nel relativo conto di imputazione del piano di risanamento approvato.

Preso nota per gli impegni che graveranno negli anni 2022-2023-2024-2025 sul conto 204041.

m.c.
Gestione

Direzione Economico Finanziaria
U.O. Budget Bilanci e Controllo

Il Direttore

Verificato il prodromico inserimento della proposta nel programma di gestione per la successiva pubblicazione del deliberato.

Ritenuta la necessità della relativa approvazione provvede a determinarsi in conseguenza.

IL PRESIDENTE
Con DETERMINAZIONE N° 18 del 18/01/2021

Delibera di :

- APPROVARE l'affidamento delle attività di che trattasi alla Ditta Bonina srls di Regalbuto (EN).
- AUTORIZZARE la spesa a favore della *Ditta Bonina srls* di Regalbuto (EN) per un importo complessivo pari a € 27.867,48 oltre IVA, oneri di sicurezza inclusi;
- AUTORIZZARE il pagamento della somma di € 27.867,48 oltre IVA, oneri di sicurezza inclusi , tramite bonifico bancario – previo nulla osta rilasciato dalla Direzione Ingegneria – secondo le modalità riportate nel seguente prospetto.

Attività	2021	2022	2023	2024	2025	Totale
Lavori e forniture	€ 17.235,00					€ 17.235,00
Quota DUVRI	€ 1.200,00	€ 1.200,00	€ 1.200,00	€ 1.200,00	€ 1.200,00	€ 6.000,00
Canone per attività di ispezione e di revisione periodica		€ 1.158,12	€ 1.158,12	€ 1.158,12	€ 1.158,12	€ 4.632,48
	€ 18.435,00	€ 2.358,12	€ 2.358,12	€ 2.358,12	€ 2.358,12	€ 27.867,48

Il Presidente
Avv. Michele Cimino

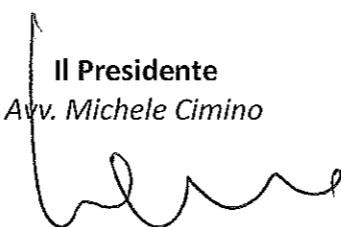

Egr. Sig. Presidente del CdA
Avv. Michele Cimino

SEDE

Prot. N° 10 /DI del 14 gennaio 2021

Oggetto : Affidamento alla Ditta Bonina srls di Regalbuto (EN) della fornitura e posa in opera di quattro sistemi di *Linee Vita* – inclusa la progettazione ed il successivo collaudo – da ubicare presso taluni edifici aziendali di via Roccazzo, 77 in Palermo, nonché dell’attività di ispezione e di revisione periodica delle linee vita di propria fornitura per un periodo di anni quattro (4) dalla data di entrata in esercizio ai sensi dell’art. 9 del vigente *Regolamento per le spese, le gare ed i contratti di valore inferiore alle soglie comunitarie*.

CIG : 50301DA0E

Con Nota N°193/2020 il Direttore della Direzione Ingegneria affidava al sottoscritto, l’onere della realizzazione di sistemi di Linea Vita da ubicare sulla copertura di taluni edifici all’interno del deposito bus aziendale, nonché la funzione di Responsabile Unico del Procedimento.

Ricevuto l’incarico, concordava con il Dirigente di installare tali sistemi sulle seguenti coperture:

- Reparto Franzella
- Pensilina Portineria via Roccazzo

Lo scrivente, individuato uno schema di massima sul posizionamento di tali sistemi su ciascuna copertura, poiché sia la loro progettazione sia la loro installazione necessitano competenze specifiche (trattasi infatti di *sistemi di sicurezza collettiva* cui associare *Dispositivi di Protezione Individuale di III Categoria*), ha scelto di effettuare una indagine esplorativa sulla fattibilità degli interventi e sul loro costo di massima.

Pertanto, si sono individuate tre ditte specializzate nel settore. Di queste, due hanno avuto modo di effettuare lavori in Amat analoghi a quello oggi richiesto, ma di queste solo una è accreditata presso il nostro Albo Fornitori aziendali; la terza era stata in passato – in occasione di un’analoga attività – consultata in quanto specializzata nel settore, ma non si è avuto modo di avere un riscontro sulle prestazioni.

Le ditte di che trattasi sono le seguenti :

1. Ditta Bonina srls (accreditata all’Albo Fornitori aziendale);
2. Ditta B.O.N.O. Costruzioni s.r.l.;

Continua

Direzione Ingegneria

3. Ditta Tecnomad di Madonna Maurizio (ha effettuato per AMAT nel recente passato la stessa attività richiesta oggi).

In data 20 ottobre u.s. si sono quindi inviate loro le richieste di preventivo che – appunto – includevano la progettazione, l'installazione ed il collaudo dei sistemi in parola; a tal proposito, nel descrivere le necessità, i luoghi/strutture e lo schema progettuale di massima, sono state esplicitamente invitate a voler proporre schemi progettuali alternativi qualora ritenuti più efficaci.

Di queste ha dato riscontro soltanto la prima.

Successivamente, si è condiviso con il Direttore *proponente* di estendere l'installazione di tali *sistemi di sicurezza collettiva* alle coperture della *Palazzina Direzione Generale* e degli *Spogliatoi Operai* e contestualmente di richiedere – incluso nello stesso affidamento – il *servizio di ispezione e di revisione periodica* delle Linee Vita di nuova installazione per un periodo di quattro anni.

Dopo aver individuato uno schema di massima sul posizionamento dei due ulteriori sistemi di linee vita, per le identiche motivazioni si è proceduto ad effettuare una successiva indagine conoscitiva presso le stesse ditte che teneva conto delle mutate esigenze, inviando loro in data 17 dicembre u.s. la nuova richiesta di preventivo allegandovi anche il Documento Unico di Valutazione dei Rischi Interferenti (*DUVRI*) redatto dal Responsabile del Servizio di Prevenzione aziendale.

Hanno riscontrato positivamente le ditte :

1. Bonina srls (acquisita al N° 24977 al protocollo aziendale del 22/12/2020);
2. B.O.N.O. Costruzioni s.r.l. (acquisita al N° 25047 al protocollo aziendale del 23/12/2020);

L'importo del preventivo inviato dalla ditta Bonina srls è stato pari ad € 19.150,00 per le attività di progettazione, fornitura e posa in opera e collaudo di quattro sistemi di Linea Vita, mentre il canone complessivo per il servizio di ispezione e di revisione periodica delle Linee Vita di nuova installazione per un periodo di quattro anni è stato pari a € 5.450,00; pertanto l'importo complessivo preventivato è di € 24.600,00.

L'importo del preventivo inviato dalla ditta Ditta B.O.N.O. Costruzioni s.r.l. non è stato suddiviso nelle due macro attività – come peraltro specificatamente domandato nella richiesta di preventivo – e complessivamente è pari a € 55.000,00.

A tali importi si deve aggiungere quello relativo al DUVRI quantificato dal Responsabile del Servizio di Prevenzione e Protezione aziendale e pari a € 6.000,00 non soggetto ad eventuale ribasso.

Continua

Direzione Ingegneria

Il preventivo inviato dalla Ditta B.O.N.O. Costruzioni s.r.l., come detto, non ha fornito elementi tali da giustificare l'importo, che – comunque – si ritiene eccessivo.

Pertanto, con Nota Protocollo aziendale N° 65 inviata in data il 5 gennaio u.s, si è invitata la ditta Bonina srls, ad effettuare un ribasso agli importi preventivati.

Con Nota acquisita al protocollo aziendale N° 197 del 7 gennaio 2021, la ditta di che trattasi ha offerto un ribasso del 10 % sul preventivo per le attività di progettazione, installazione e collaudo; per il servizio di ispezione e di revisione periodica delle Linee Vita di nuova installazione per un periodo di quattro anni, ha offerto un ribasso del 15% sul relativo preventivo.

Pertanto, per la fornitura e posa in opera di quattro *sistemi di Linee Vita* (per un totale di N° 9 *linee vita* complete di accessori e scala di accesso alla pensilina della portineria) – inclusa la progettazione ed il successivo collaudo – da ubicare presso le coperture dei seguenti edifici aziendali :

- Palazzina Direzione Generale
- Reparto Franzella
- Spogliatoi operai
- Pensilina Portineria via Roccazzo

all'interno del deposito bus di via Roccazzo, 77, l'importo offerto ribassato è pari ad €17.235,00, oltre IVA, oneri di sicurezza inclusi, mentre per il servizio di ispezione e di revisione periodica delle Linee Vita di nuova installazione per un periodo di quattro (4) anni, l'importo offerto ribassato è pari a € 4.632,5, oltre IVA, oneri di sicurezza inclusi. A tali importi si deve sommare quello derivante dall'applicazione del *Documento di Valutazione dei Rischi Interferenti* (DUVRI) pari – come precedentemente indicato – a € 6.000,00 oltre IVA e non soggetto a ribasso.

Quindi l'importo complessivo offerto dalla ditta Bonina srls è pari a € 27.867,48 oltre IVA ed oneri di sicurezza inclusi, da suddividere negli esercizi 2021 – 2025 secondo la tabella 1 di seguito riportata.



Continua

Direzione Ingegneria

Tabella 1

Attività	2021	2022	2023	2024	2025	Totale
Lavori e forniture	€ 17.235,00					€ 17.235,00
Quota DUVRI	€ 1.200,00	€ 1.200,00	€ 1.200,00	€ 1.200,00	€ 1.200,00	€ 6.000,00
Canone per attività di ispezione e di revisione periodica		€ 1.158,12	€ 1.158,12	€ 1.158,12	€ 1.158,12	€ 4.632,48
	€ 18.435,00	€ 2.358,12	€ 2.358,12	€ 2.358,12	€ 2.358,12	€ 27.867,48

Effettuate in ossequio a quanto indicato nel già citato *Regolamento aziendale* le verifiche amministrative, sulla scorta delle considerazioni esposte in narrativa e ritenuto congruo l'importo complessivo offerto per le attività su richieste, ai sensi dell'art. 9 del vigente *Regolamento per le spese, le gare ed i contratti di valore inferiore alle soglie comunitarie*, si propone di :

- APPROVARE l'affidamento delle attività di che trattasi alla Ditta Bonina srls di Regalbuto (EN).
- AUTORIZZARE la spesa a favore della *Ditta Bonina srls* di Regalbuto (EN) per un importo complessivo pari a € 27.867,48, oltre IVA, oneri di sicurezza inclusi ;
- AUTORIZZARE il pagamento della somma di € 27.867,48, oltre IVA, oneri di sicurezza inclusi , tramite bonifico bancario – previo nulla osta rilasciato dalla Direzione Ingegneria – secondo le modalità riportate nel seguente prospetto.



Continua

Direzione Ingegneria

L'importo di € 18.435,00 oltre IVA graverà sul capitolo 4001 *Investimenti* del presente esercizio, mentre l'importo di € 9.432,48 graverà negli esercizi 2022 – 2025 secondo la Tabella 1 su riportata sul capitolo di spese 20.40.41 *Manutenzione Impianti ed Immobili*.

Il Responsabile Unico del Procedimento

Ing. Salvatore Di Rosa

Visto

Direttore della Direzione Ingegneria

Ing. Pasquale Spadola

Allegati : *Lettera Nomina RUP*
Lettera di richiesta preventivo alla ditta Bonino s.r.l.s.
Lettera di richiesta offerta al ribasso alla ditta Bonino s.r.l.s.
Offerta ditta Bonino s.r.l.s.

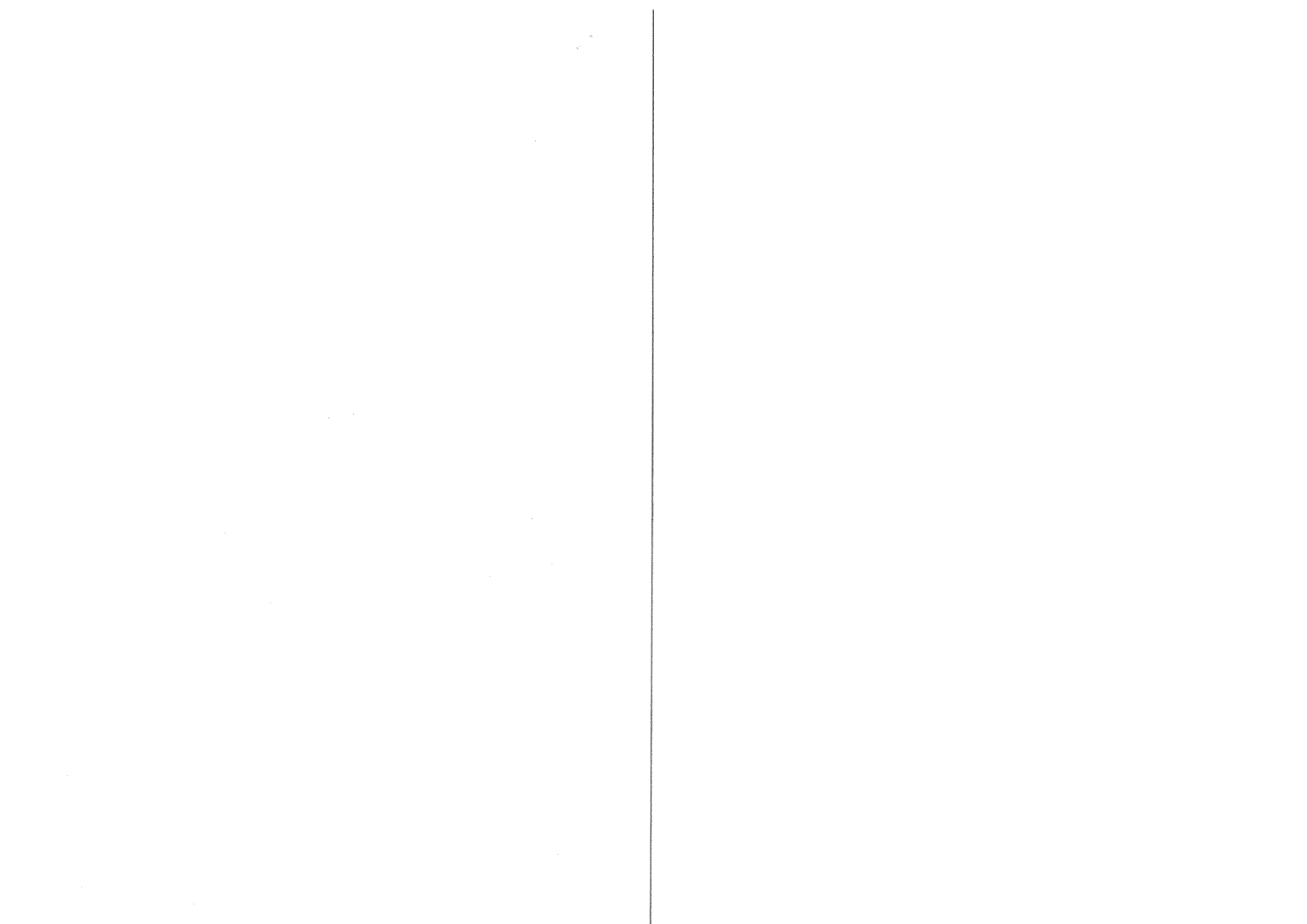



Palermo S.p.A. ~ Socio unico Comune di Palermo

Sede Legale ed Amministrativa: Via Roccazzo, 77 ~ 90135 Palermo ~ Tel. 091.350.111 ~ Fax: 091.224563 ~ amat@amat.pa.it ~ amat.seggen@pec.it



Direzione Ingegneria

Al Capo Unità Organizzativa
Ing. Salvatore Di Rosa
SEDE

Prot. n. 193 D.I. del 27/11/2020

Oggetto: Fornitura e posa in opera di sistemi di Linee vita da ubicare presso edifici aziendali di via Roccazzo, 77 in Palermo,

Con riferimento alla fornitura in oggetto la S.V. viene nominata, ai sensi del "Regolamento per la disciplina del ruolo e delle funzioni del RUP", quale "Responsabile Unico del Procedimento".

Nell'ambito di tale incarico la S.V. dovrà espletare le funzioni previste per l'ufficio del Responsabile Unico del Procedimento, in conformità a quanto previsto nel D.Lgs n. 50/2016 e s.m.i., nelle corrispondenti Linee guida n. 3 dell'ANAC e nel succitato regolamento aziendale.

Si precisa inoltre che i suddetti compiti dovranno espletarsi con diligenza e secondo i principi deontologici stabiliti nel Codice Etico di AMAT, approvato con delibera di C.d.A., punto n. 4 del 23/04/2018.

Il Direttore
Ing. Pasquale Spadola

per ricevuta

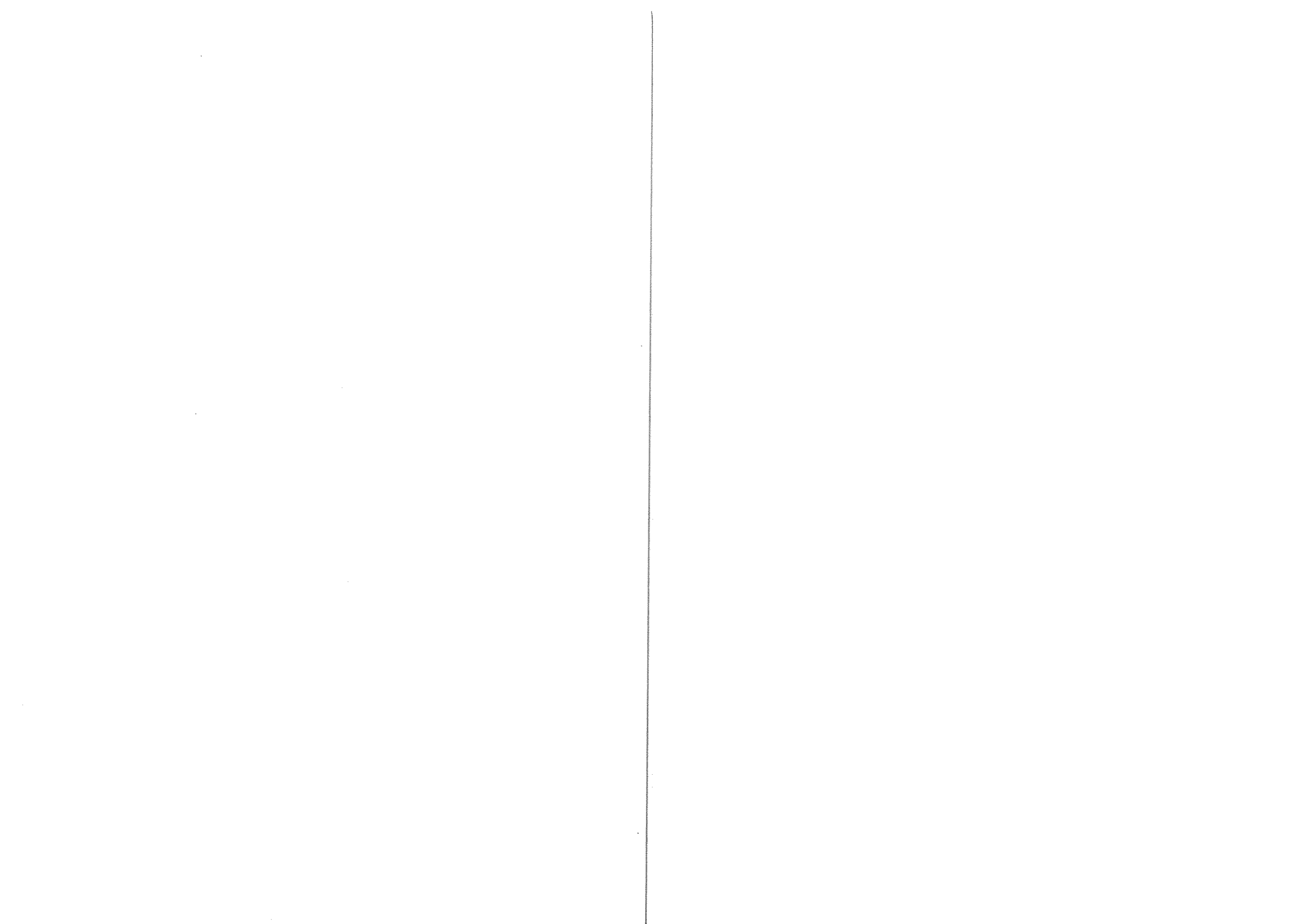



Palermo S.p.A. ~ Socio unico Comune di Palermo

Sede Legale ed Amministrativa: Via Roccazzo, 77 ~ 90135 Palermo ~ Tel. 091.350.111 ~ Fax: 091.224563 ~ amat@amat.pa.it ~ amat.seggen@pec.it

Direzione Ingegneria – U. O. Infrastrutture



17 DIC. 2020

Spett.le Ditta Bonina S.R.L. Semplificata

boninasrls@pec.it

3620

Nota inviata esclusivamente a mezzo Posta Elettronica Certificata

Prot. N° 203/DI del 15 dicembre 2020

Oggetto : richiesta di preventivo per la fornitura e posa in opera di quattro sistemi di Linee Vita – inclusa la progettazione ed il successivo collaudo – da ubicare presso taluni edifici aziendali di via Roccazzo, 77 in Palermo, nonché dell'attività di ispezione e di revisione periodica delle linee vita di propria fornitura per un periodo di anni quattro (4) dalla data di entrata in esercizio.

Con la presente si chiede la Vostra migliore offerta per la fornitura e posa in opera di quattro sistemi di Linee Vita – inclusa la progettazione ed il successivo collaudo – da ubicare presso taluni edifici aziendali di via Roccazzo, 77 in Palermo, conformi alle norme applicabili per Legge e di seguito riportate a titolo meramente esemplificativo e non esaustivo :

- UNI 11560:2014;
- UNI 11578:2015;
- UNI CEN/TS 16415:2013;
- UNI EN 795;
- DLgs 81/08 e ss.mm.ii.;
- D. A. Regione Sicilia 1754/2012 e ss.mm.ii.;
- Circolare 23 luglio 2013 N° 1304 dell'Assessorato della Salute

Tutti i sistemi di cui alla presente richiesta devono essere dimensionati per garantire il lavoro contemporaneo di N° 3 operatori.

In particolare il primo sistema di Linee vita è da installare sull'estradosso delle coperture del reparto denominato "Franzella" come di seguito descritto.

Il corpo di fabbrica su cui effettuare questa prima installazione è composto da tre capannoni affiancati con copertura a botte sormontate ciascuna nella parte superiore centrale da lucernario in alluminio e vetro.

La struttura delle coperture consiste in una struttura principale costituita da travi curve reticolari in c. a. prefabbricate ad interasse di m 2 sulle quali si appoggia la struttura secondaria costituita da coppelle in cls prefabbricato. Dette coppelle hanno forma a "C" rovescia e sono formate da una parte centrale piana e da N° 2 nervature sul



Continua

lato lungo di spessore cm 2 armate con N° 1 ferro diam. mm 6 liscio e da N° 2 nervature sul lato corto spessore cm 5 non armate.

La nostra proposta progettuale prevede il posizionamento di N° 2 linee vita per ciascuna copertura a botte, poste ai lati del lucernario, nonché di un adeguato numero di punti di ancoraggio del tipo multiring e/o sistemi antipendolo, come schematicamente indicato in elaborato grafico.

Infine, si rappresenta che attualmente l'accesso a dette coperture avviene tramite una scala munita di due corrimano dal tetto *piano* del plesso adiacente, ospitante gli *spogliatoi operai*, come successivamente indicato.

Relativamente a questa prima installazione si allegano N° 3 elaborati grafici contraddistinti dalla lettera A.

Il secondo sistema di linee vita è da installare sulla copertura della *pensilina* dell'ingresso del deposito aziendale di via Roccazzo, 77, la quale ospita anche la portineria aziendale. Sul lato opposto, in adiacenza ad essa, insiste una struttura in cls armato.

Questo secondo sistema deve essere dotato di un punto di *accesso sicuro* rispondente alle norme cogenti e vigenti. A tal proposito, l'ipotesi progettuale prevede la fornitura in opera di una scala completa di gabbia di protezione e completa di quanto necessario per effettuare un accesso sicuro in sommità alla pensilina ove sarà posizionato il relativo sistema di linea vita.

La struttura della pensilina è realizzata in cls armato ed è costituita da pilastri e da travi di coronamento, a sbalzo, realizzando tramite ulteriori travi – sempre in cls armato – dei *setti*; all'interno di ciascuno di essi è realizzata una struttura reticolare in profilati metallici atta ad ospitare sul loro estradosso dei pannelli in policarbonato alveolare, costituendone la copertura.

Relativamente a questa seconda installazione si allegano N° 2 elaborati grafici contraddistinti dalla lettera B.

Il terzo sistema di Linea Vita è da installare sulla copertura piana – esclusa quella del corpo di fabbrica posto ad una quota superiore – della Palazzina Direzione Generale, il cui accesso è assicurato dall'interno attraverso una porta posta al livello della copertura stessa.

La proposta progettuale prevede il posizionamento di una *linea vita* posizionata ad "L", nonché di un adeguato numero di *paletti deformabili* e/o sistemi antipendolo, come schematicamente indicato negli elaborati grafici allegati alla presente. Deve prevedersi anche un adeguato sistema di sicurezza per accedere ed

Continua

Intervenire su una copertura piana – adiacente a quella di che trattasi e alla stessa quota – di modesta superficie. I solai sono presumibilmente in *latero – cemento*.

A tale sistema principale, è richiesto associare la realizzazione – secondo le modalità precedentemente indicate – una *linea vita* che consenta di raggiungere in sicurezza un'altra linea vita già installata lungo la *pensilina di ingresso* all'edificio di che trattasi, ma posizionata ad una quota inferiore alla copertura su descritta. L'accesso alla pensilina viene effettuato attraverso un'ampia finestratura, procedendo quindi parallelamente al fronte del plesso e proseguendo lungo una trave posizionata alla stessa quota, sino a raggiungere la linea vita già installata.

La struttura è simile a quella della pensilina posta all'ingresso del deposito (e precedentemente schematicamente descritta); è realizzata in cls armato ed è costituita da pilastri e da travi di coronamento, a sbalzo, realizzando tramite ulteriori travi – sempre in cls armato – dei *setti*; all'interno di ciascuno di essi è realizzata una struttura reticolare in profilati metallici atta ad ospitare sul loro estradosso dei pannelli in policarbonato alveolare, costituendone la copertura.

Di tale proposta progettuale si allegano due schematici elaborati grafici indicati con C1 e C2.

Infine, il quarto sistema di Linea Vita è da realizzare lungo la copertura piana del corpo di fabbrica ospitante i locali *spogliatoi operai*.

Detta copertura ha – in pianta – una forma a "C"; il quarto lato è delimitato da un corpo di fabbrica di altezza superiore. L'intero complesso delimita al suo interno un ulteriore corpo di fabbrica, totalmente in adiacenza, con copertura a botte analoga a quella descritta per il primo sistema precedentemente descritto. A tal proposito si fa notare che percorrendo pochi metri su detta copertura, si raggiunge la scaletta di accesso alla copertura del reparto Franzella, quest'ultimo oggetto dell'installazione del primo sistema di Linea Vita precedentemente descritta. L'accesso alla copertura interessata da questo ultimo sistema di Linea Vita, avviene tramite un'ampia finestratura dell'ultimo piano del corpo di fabbrica ospitante la Direzione Risorse Umane.

L'ipotesi progettuale – come schematicamente indicata nell'elaborato grafico individuato con D – prevede l'installazione di una linea vita lungo i tre "lati" del corpo di fabbrica ospitante i locali *spogliatoi operai*, nonché di un adeguato numero di *paletti deformabili e/o* sistemi antipendolo. Il solaio di copertura – anche in questo caso – dovrebbe essere in *latero – cemento*.

La ditta dovrà provvedere – per ciascun sistema – alla redazione dei seguenti documenti :

1. **Elaborato Grafico di Copertura**, in scala adeguata, completo di:



Continua

- ubicazione dei percorsi, degli accessi degli elementi protettivi per il transito e l'esecuzione dei lavori di copertura;
 - punti di accesso alla copertura;
 - presenza di eventuali dispositivi di ancoraggio;
 - presenza di eventuali linee di ancoraggio o punti fissi;
 - specifiche tecniche sulle caratteristiche minime e la classe UNI EN 795 che devono possedere i dispositivi e le linee di ancoraggio, nonché i punti fissi.
2. **Relazione Tecnica di Copertura, riportante :**
- illustrazione delle soluzioni progettuali adottate con eventuali specifiche tecniche o motivazioni che hanno condotto alle scelte effettuate;
 - il rispetto delle misure preventive e protettive;
 - motivazioni sulla eventuale mancata adozione di misure di tipo permanente anziché di tipo provvisorio e caratteristiche tecniche di queste ultime;
 - motivazioni sulla scelta di dispositivi di protezione collettivi o individuali.
3. **Relazione di Calcolo contenente :**
- la verifica della resistenza degli elementi strutturali della copertura alle azioni trasmesse dai dispositivi installati;
 - verifica del sistema di fissaggio.
4. **Documenti post installazione :**
- specifiche elaborato grafico su i dispositivi e le linee di ancoraggio installati, nonché i punti fissi, complete di classe di appartenenza, modello, numero massimo di utilizzatori contemporaneo;
 - Dichiarazione di Conformità del Produttore ai sensi della **Norma UNI EN 795** per i dispositivi di ancoraggio, le linee di ancoraggio e tutti i componenti della stessa.
 - Dichiarazione di Corretta Installazione (dell'installatore) riguardante la corretta installazione di dispositivi di ancoraggio, linee di ancoraggio e/o punti fissi, il rispetto delle norme di buona tecnica, il rispetto delle prescrizioni della Relazione di Calcolo, il rispetto delle indicazioni del produttore e dei contenuti degli elaborati di progetto, nonché l'ovvia rispondenza tra quanto installato (descrizione, codice identificativo, etc) e quanto riportato nei documenti di che trattasi.
 - Manuale d'Uso.
 - Programma di Manutenzione.



Continua

La ditta in indirizzo, oltre a quotare le proposte progettuali precedentemente illustrate (evidenziando i costi relativi alla Sicurezza e l'incidenza della Manodopera), può proporre e quotare soluzioni alternative, indicandone i vantaggi rispetto a quella su prospettata.

Si ritiene opportuno effettuare un preventivo sopralluogo concordando, con congruo anticipo, un appuntamento con l'Ing. Di Rosa, contattandolo ai seguenti recapiti:

- telefono fisso : 091/350368;
- telefono mobile : 348/3740021;
- posta elettronica : s.dirosa@amat.pa.it

Infine, si chiede di voler quotare separatamente l'attività di ispezione e di revisione periodica delle linee vita di propria fornitura per un periodo di anni quattro (4) dalla data di entrata in esercizio, complete delle registrazioni individuate nelle Norme di riferimento e secondo le relative modalità. L'importo per dette attività sarà corrisposto annualmente in unica rata (una per l'ispezione ed una per la revisione periodica) a partire dalla data della prima relativa attività.

Si allega alla presente anche il Documento Unico di Valutazione dei Rischi Interferenti (DUVRI) che tiene conto anche dell'attività di ispezione e revisione periodica per la durata di anni quattro che prevede un importo complessivo di € 6.000,00 non soggetto a negoziazione per i rischi interferenti alla ditta. Tale importo è quindi aggiuntivo a quello da corrispondere per le attività di ispezione e revisione periodica in rate annuali secondo le modalità su indicate per le relative attività di che trattasi.

Si chiede pertanto - qualora interessati - di voler dare riscontro entro 10 (dieci) giorni dalla data di invio della presente, a mezzo *posta elettronica certificata* al seguente indirizzo amat.segrgen@pec.it, all'attenzione dell'Ing. Salvatore Di Rosa dichiarando, contestualmente, ai sensi del D.P.R. 28 dicembre 2000, n. 445 di essere in possesso dei seguenti documenti/requisiti:

- Certificato di iscrizione alla camera di commercio, industria e artigianato riportante l'attività di: *installazione e manutenzione di dispositivi di ancoraggio strutturali, linee di ancoraggio, sistemi di sicurezza contro le cadute dall'alto, dispositivi di protezione individuale e collettiva e ogni altra attività volta a coordinare, gestire ed organizzare quanto inerente o connesso all'attività;*
- Attestato/i di frequenza per la qualifica di installatore di dispositivi di ancoraggio strutturali rilasciato da Ente erogatore accreditato e validato da ente superiore



Continua

secondo i criteri indicati nel D.lgs 81/08 ss.mm.ii. o nella Legge N° 4/2013 (Disposizioni in materia di professioni non organizzate);

- Attestati di formazione ed addestramento richiesti dalla normativa vigente per lavori in quota (utilizzo di DPI di III categoria) attestata dal proprio datore di lavoro o tramite la partecipazione a corsi erogati da enti o ditte specializzate nel settore accreditate presso Enti territoriali od altri Organismi indicati dal D. Lgs. 81/2008 ss.mm.ii.; il requisito è posseduto anche da chi possiede i requisiti definiti dalla legge vigente per il lavoro con funi o per il montaggio di ponteggi;

oppure da :

- Auto dichiarazione (ex art. 47 DPR 445/2000) di comprovata esperienza relativa all'attività svolta nel settore specialistico negli ultimi 5 anni (supportate da una relazione dei lavori svolti).

Distinti saluti

Il Responsabile Unico del Procedimento

Ing. Salvatore Di Rosa

Visto il Direttore Direzione Ingegneria

Ing. Pasquale Spadola

Allegati : Elaborati grafici A, B, C e D



Palermo S.p.A. ~ Socio unico Comune di Palermo

Sede Legale ed Amministrativa: Via Roccazzo, 77 ~ 90135 Palermo ~ Tel. 091.350.111 ~ Fax 091.224563 ~ amat@amat.pa.it ~ amat.segrgen@pec.it

Direzione Ingegneria – U. O. Infrastrutture



Spett.le Ditta Bonina S.R.L. Semplificata

boninasrls@pec.it

Nota inviata esclusivamente a mezzo Posta Elettronica Certificata

Prot. N° 3/DI del 4 gennaio 2021

Oggetto : Vostro preventivo del 22/12/2020 per la fornitura e posa in opera di quattro sistemi di Linee Vita – inclusa la progettazione ed il successivo collaudo – da ubicare presso taluni edifici aziendali di via Roccazzo, 77 in Palermo, nonché dell'attività di ispezione e di revisione periodica delle linee vita di propria fornitura per un periodo di anni quattro (4) dalla data di entrata in esercizio – richiesta di offerta al ribasso

E' intendimento di questa Amministrazione procedere all'affidamento diretto delle attività di cui all'oggetto, e pertanto con riferimento al Vostro preventivo acquisito al protocollo aziendale al N° 21977 e della relativa integrazione acquisita al protocollo N° 25137, si chiede la Vostra disponibilità ad effettuare un ribasso degli importi da Voi preventivati per le attività di progettazione, fornitura, installazione e collaudo, nonché delle attività di revisione e manutenzione delle Linee vita di Vostra fornitura per un periodo di anni quattro (4).

Si stima che la durata del cantiere per la fornitura e posa in opera delle Linee Vita sia di giorni lavorativi quindici (15) dalla data di consegna dello stesso.

In attesa di Vostro celere riscontro da inviare a mezzo *posta elettronica certificata* al seguente indirizzo amat.segrgen@pec.it all'attenzione dell'Ing. Salvatore Di Rosa, si invia in allegato il DGUE da compilare in ogni sua parte ad esclusione della Parte V, i Modelli 2 e 3 da restituire compilati contestualmente ai seguenti documenti :

- Certificato di iscrizione alla camera di commercio, industria e artigianato riportante l'attività di: *installazione e manutenzione di dispositivi di ancoraggio strutturali, linee di ancoraggio, sistemi di sicurezza contro le cadute dall'alto, dispositivi di protezione individuale e collettiva e ogni altra attività volta a coordinare, gestire ed organizzare quanto inerente o connesso all'attività;*
- Attestato/i di frequenza per la qualifica di installatore di dispositivi di ancoraggio strutturali rilasciato da Ente erogatore accreditato e validato da ente superiore secondo i criteri indicati nel D.lgs 81/08 ss.mm.ii. o nella Legge N° 4/2013 (Disposizioni in materia di professioni non organizzate) relativo al personale da utilizzare nelle attività di che trattasi;



Continua

- Attestati di formazione ed addestramento richiesti dalla normativa vigente per lavori in quota (utilizzo di DPI di III categoria) attestata dal proprio datore di lavoro o tramite la partecipazione a corsi erogati da enti o ditte specializzate nel settore accreditate presso Enti territoriali od altri Organismi indicati dal D. Lgs. 81/2008 ss.mm.ii. relativo al personale da utilizzare nelle attività di che trattasi; il requisito è posseduto anche da chi possiede i requisiti definiti dalla legge vigente per il lavoro con funi o per il montaggio di ponteggi;

oppure da :

- Auto dichiarazione (ex art. 47 DPR 445/2000) di comprovata esperienza relativa all'attività svolta nel settore specialistico negli ultimi 5 anni (supportate da una relazione dei lavori svolti).

Distinti saluti

Il Responsabile Unico del Procedimento

Ing. Salvatore Di Rosa

Visto il Direttore Direzione Ingegneria

Ing. Pasquale Spadola

Allegati : - DGUE
- Modello 2
- Modello 3

Preg.mo Ente buongiorno.

In allegato trasmettiamo quanto da voi richiesto.

Con l'augurio di poter essere annoverati come vostri partners di fiducia, con la presente cogliamo l'occasione per
porgervi

Distinti Saluti

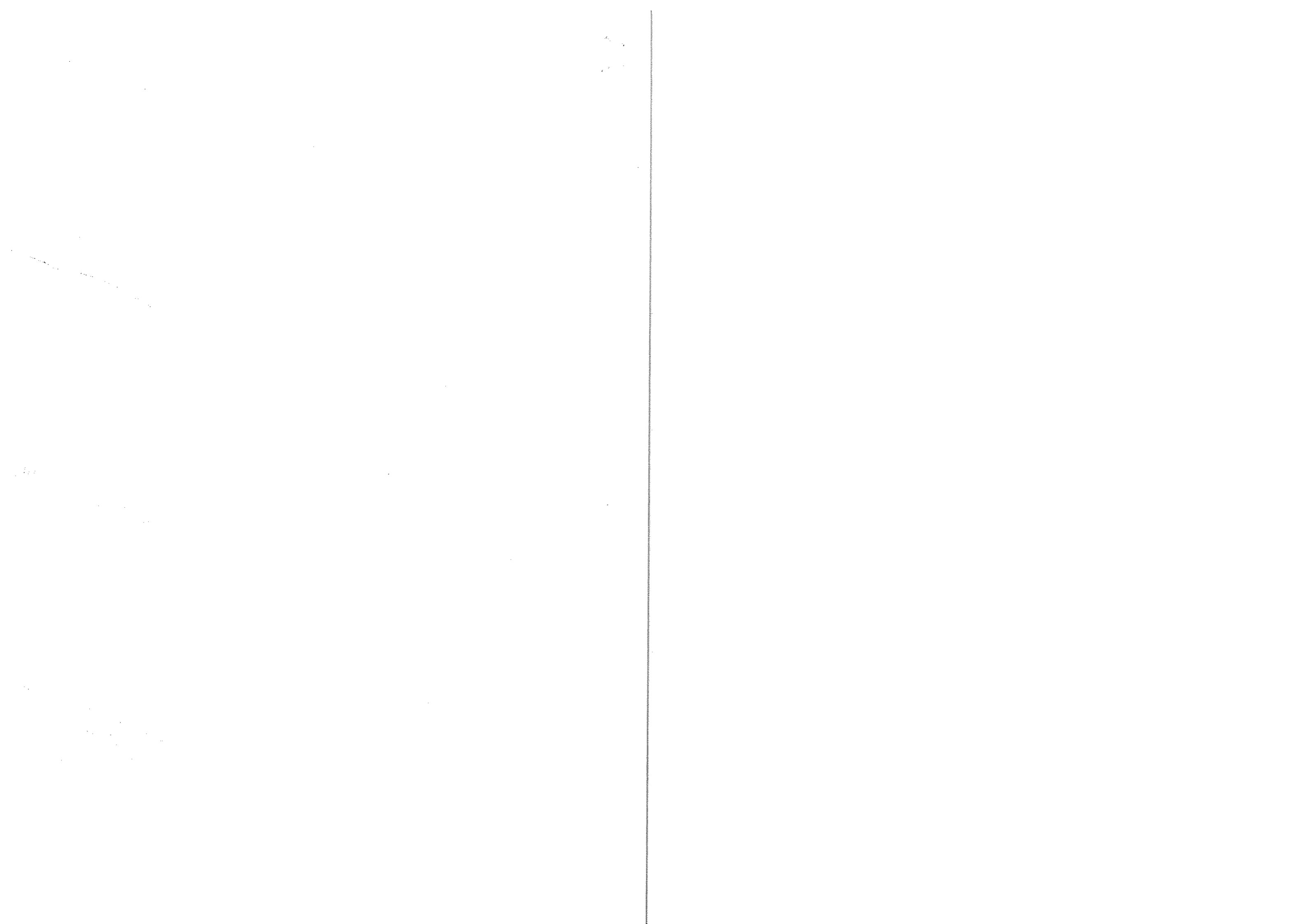

Spett.le Amat S.p.a.
Socio Unico Comune di Palermo

**OGGETTO: RIBASSO APPLICATO AD OFFERTE RELATIVE ALLA
PROGETTAZIONE FORNITURA INSTALALZIONE LINEE VITA OLTRE AD
OFEFRTA RELATIVA ALAL REVISIONE DEGLI IMPIANTI ANTICADUTA**

Preg.mo Cliente,

In merito a quanto in oggetto ed in seguito alla ricezione del vostro Prot. N° 3/DI del 4
Gennaio 2021, la scrivente comunica di voler applicare i seguenti ribassi,

- 10% su 19.150,00 Per Progettazione, Fornitura, Installazione Linee Vita;
- 15% su 5.450,00 Per revisioni Impianti Linee Vita

Grati per quanto scritto e con l'augurio di poter essere annoverati come vostri partner di
fiducia, con la presente cogliamo l'occasione per porgerVi

Distinti Saluti

Bonina S.r.l.s.
Via Largo Manzoni, 1
94017 Regalbuto (EN)
P.Iva 01192340865

14

ALLEGATO

MODELLO DI FORMULARIO PER IL DOCUMENTO DI GARA UNICO EUROPEO (DGUE)

Parte I: Informazioni sulla procedura di appalto e sull'amministrazione aggiudicatrice o ente aggiudicatore

Per le procedure di appalto per le quali è stato pubblicato un avviso di indizione di gara nella Gazzetta ufficiale dell'Unione europea le informazioni richieste dalla parte I saranno acquisite automaticamente, a condizione che per generare e compilare il DGUE sia utilizzato il servizio DGUE elettronico.

(i) I servizi della Commissione metteranno gratuitamente il servizio DGUE in formato elettronico a disposizione delle amministrazioni aggiudicatrici, degli enti aggiudicatori, degli operatori economici, dei fornitori di servizi elettronici e di altre parti interessate.

Riferimento della pubblicazione del pertinente avviso o bando nella Gazzetta ufficiale dell'Unione europea:

(i) Per le amministrazioni aggiudicatrici: un avviso di preinformazione utilizzato come mezzo per indire la gara oppure un bando di gara. Per gli enti aggiudicatori: un avviso periodico indicativo utilizzato come mezzo per indire la gara, un bando di gara o un avviso sull'esistenza di un sistema di qualificazione.

GU UE S numero [], data [], pag. []:

Numero dell'avviso nella GU S:

Se non è pubblicato un avviso di indizione di gara nella GU UE, l'amministrazione aggiudicatrice o l'ente aggiudicatore deve compilare le informazioni in modo da permettere l'individuazione univoca della procedura di appalto:

Se non sussiste obbligo di pubblicazione di un avviso nella Gazzetta ufficiale dell'Unione europea, fornire altre informazioni in modo da permettere l'individuazione univoca della procedura di appalto (ad esempio il rimando ad una pubblicazione a livello nazionale):

Numero pubblicazione nazionale:

Identità del committente	Risposta:
<i>(i) In caso di appalto congiunto indicare le generalità di tutti i committenti.</i>	
Denominazione ufficiale	AMAT Palermo S. p. A.
Codice fiscale	04797180827
Di quale appalto si tratta?	Risposta:
Titolo procedura d'appalto	Fornitura e posa in opera di <u>quattro sistemi</u> di <i>Linee Vita</i> – inclusa la progettazione ed il successivo collaudo – da ubicare presso taluni edifici aziendali di via Roccazzo, 77 in Palermo, nonché dell'attività di ispezione e di revisione periodica delle linee vita di propria fornitura per un periodo di anni quattro (4) dalla data di entrata in esercizio.
Descrizione appalto	Installazione di Linee Vita sulle coperture di alcuni edifici aziendali
Numero di riferimento attribuito al fascicolo dall'amministrazione aggiudicatrice o dall'ente aggiudicatore (se pertinente)	
CIG	Z50301DA0E
CUP	
Codice progetto (ove l'appalto sia finanziato o cofinanziato con fondi europei)	

Parte II: Informazioni sull'operatore economico

A: Informazioni sull'operatore economico

Dati identificativi	Risposta:
Nome/denominazione	Bonina S.r.l. Semplificata
Partita IVA, se applicabile	01192340865
Se non e' applicabile un numero di partita IVA indicare un altro numero di identificazione nazionale, se richiesto e applicabile	
Via e numero civico	Via Largo Manzoni 1
Città	Regalbuto (EN)
Codice postale	94017
Paese	Italia
Persona o persone di contatto	Giuseppe Bonina
Telefono	3398613112
E-mail o PEC	boninasrl@gmail.com boninasrls@pec.it
(Indirizzo Internet o sito web) (ove esistente)	www.lincadivitasicilia.it
Informazioni generali	Risposta:
L'operatore economico e' una microimpresa, oppure un'impresa piccola o media?	Piccola impresa
Solo se l'appalto e' riservato: l'operatore economico e' un laboratorio protetto, un' "impresa sociale" o provvede all'esecuzione del contratto nel contesto di programmi di lavoro protetti (articolo 112 del Codice)?	No
In caso affermativo	
Qual e' la percentuale corrispondente di lavoratori con disabilita' o svantaggiati?	
Se richiesto, specificare a quale o quali categorie di lavoratori con disabilita' o svantaggiati appartengono i dipendenti interessati	
Se pertinente: l'operatore economico e' iscritto in un elenco ufficiale di imprenditori, fornitori, o prestatori di servizi o possiede una certificazione rilasciata da organismi accreditati, ai sensi dell'articolo 90 del Codice?	
In caso affermativo	
<i>Rispondere compilando le altre parti di questa sezione. la sezione B e, ove pertinente, la sezione C della presente parte, compilare la parte V se applicabile, e in ogni caso compilare e firmare la parte VI.</i>	
Indicare la denominazione dell'elenco o del certificato e, se pertinente, il pertinente numero di iscrizione o della certificazione	
Se la documentazione pertinente è disponibile elettronicamente indicare	
Indicare i riferimenti in base ai quali e' stata ottenuta l'iscrizione o la certificazione e, se pertinente, la classificazione ricevuta nell'elenco ufficiale	
L'iscrizione o la certificazione comprende tutti i criteri di selezione richiesti?	
<i>Inserire inoltre tutte le informazioni mancanti nella parte IV, sezione A, B, C, o D, secondo il caso:</i>	
<i>Solo se richiesto dal pertinente avviso o bando o dai documenti di gara</i>	
L'operatore economico potra' fornire un certificato per quanto riguarda il pagamento dei contributi previdenziali e delle imposte, o fornire informazioni che permettano all'amministrazione aggiudicatrice o all'ente aggiudicatore di acquisire tale documento direttamente accedendo a una banca dati nazionale che sia disponibile gratuitamente in un qualunque	Si

Stato membro?	Italia
Se la documentazione pertinente è disponibile elettronicamente indicare	
Se pertinente: l'operatore economico, in caso di contratti di lavori pubblici di importo superiore a 150.000 euro, è in possesso di attestazione rilasciata da Società/Organismi di Attestazione (SOA), ai sensi dell'articolo 84 del Codice (settori ordinari)?	No
È in possesso di attestazione rilasciata nell'ambito dei Sistemi di qualificazione di cui all'articolo 134 del Codice, previsti per i settori speciali?	No
Indicare gli estremi dell'attestazione (denominazione dell'Organismo di attestazione ovvero Sistema di qualificazione, numero e data dell'attestazione)	
Se la documentazione pertinente è disponibile elettronicamente indicare	
Indicare, se pertinente, le categorie di qualificazione alla quale si riferisce l'attestazione	
L'attestazione di qualificazione comprende tutti i criteri di selezione richiesti?	
Si evidenzia che gli operatori economici, iscritti in elenchi di cui all'articolo 90 del Codice o in possesso di attestazione di qualificazione SOA (per lavori di importo superiore a 150.000 euro) di cui all'articolo 84 o in possesso di attestazione rilasciata da Sistemi di qualificazione di cui all'articolo 134 del Codice, non compilano le Sezioni B e C della Parte IV.	
Forma della partecipazione	Risposta:
L'operatore economico partecipa alla procedura di appalto insieme ad altri?	No
In caso affermativo, accertarsi che gli altri operatori interessati forniscano un DGUE distinto	
Specificare il ruolo dell'operatore economico nel raggruppamento, ovvero consorzio, GEIE, rete di impresa di cui all'art. 45, comma 2, lett. d), e), f) e g) e all'art. 46, comma 1, lett. a), b), c), d) ed e) del Codice (capofila, responsabile di compiti specifici, ecc.)	
Indicare gli altri operatori economici che compartecipano alla procedura di appalto	
Se pertinente, indicare il nome del raggruppamento partecipante	
Se pertinente, indicare la denominazione degli operatori economici facenti parte di un consorzio di cui all'art. 45, comma 2, lett. b) e c), o di una società di professionisti di cui all'articolo 46, comma 1, lett. f) che eseguono le prestazioni oggetto del contratto	
Lotti	Risposta:
Se pertinente, indicare il lotto o i lotti per i quali l'operatore economico intende presentare un'offerta	

B: Informazioni sui rappresentanti dell'operatore economico

Eventuali rappresentanti	Risposta:
Nome	
Cognome	
Data di nascita	
Luogo di nascita	
Posizione/Titolo ad agire	
Via e numero civico	
Città	
Codice postale	

Paese	
E-mail o PEC	
Telefono	
Se necessario, fornire precisazioni sulla rappresentanza (forma, portata, scopo, firma congiunta)	

C: Informazioni sull'affidamento sulle capacita' di altri soggetti

Affidamento	Risposta:
L'operatore economico fa affidamento sulle capacita' di altri soggetti per soddisfare i criteri di selezione della parte IV e rispettare i criteri e le regole (eventuali) della parte V?	No
In caso affermativo, indicare la denominazione degli operatori economici di cui si intende avvalersi, i requisiti oggetto di avvalimento e presentare per ciascuna impresa ausiliaria un DGUE distinto, debitamente compilato e firmato dai soggetti interessati, con le informazioni richieste dalle sezioni A e B della presente parte, dalla parte III, dalla parte IV ove pertinente e dalla parte VI. Si noti che dovrebbero essere indicati anche i tecnici o gli organismi tecnici che non facciano parte integrante dell'operatore economico, in particolare quelli responsabili del controllo della qualita' e, per gli appalti pubblici di lavori, quelli di cui l'operatore economico disporra' per l'esecuzione dell'opera.	
Indicare la denominazione degli operatori economici di cui si intende avvalersi	
Indicare i requisiti oggetto di avvalimento	

D: Informazioni sui subappaltatori sulle cui capacita' l'operatore economico non fa affidamento

Subappaltatore	Risposta:
L'operatore economico intende subappaltare parte del contratto a terzi?	No
Se l'amministrazione aggiudicatrice o l'ente aggiudicatore richiede esplicitamente queste informazioni in aggiunta alle informazioni della presente sezione, ognuno dei subappaltatori o categorie di subappaltatori interessati dovra' compilare un proprio D.G.U.E. fornendo le informazioni richieste dalle sezioni A e B della presente parte, dalla parte III, dalla parte IV ove pertinente e dalla parte VI.	
Elencare le prestazioni o lavorazioni che si intende subappaltare	
Relativa quota (espressa in percentuale) sull'importo contrattuale	
Nel caso ricorrano le condizioni di cui all'articolo 105, comma 6, del Codice, indicare la denominazione dei subappaltatori proposti	

Parte III. Motivi di esclusione (Articolo 80 del Codice)

A: Motivi legati a condanne penali

Motivi legati a condanne penali ai sensi delle disposizioni nazionali di attuazione dei motivi stabiliti dall'articolo 57, paragrafo 1, della direttiva 2014/24/UE, la quale stabilisce i seguenti motivi di esclusione (Articolo 80, comma 1, del D.lgs. 50/2016):

1. Partecipazione a un'organizzazione criminale
2. Corruzione
3. False comunicazioni sociali
4. Frode
5. Reati terroristici o reati connessi alle attività terroristiche
6. Riciclaggio di proventi di attività criminose o finanziamento al terrorismo
7. Lavoro minorile e altre forme di tratta di esseri umani
CODICE
8. Ogni altro delitto da cui derivi, quale pena accessoria, l'incapacità di contrattare con la pubblica amministrazione (lettera g) articolo 80, comma 1, del D.lgs. 50/2016.

Partecipazione a un'organizzazione criminale	Risposta:
<i>(i) lettera a) comma 1, art. 80 D.lgs. 50/2016. Quale definita all'articolo 2 della decisione quadro 2008/841/GAI del Consiglio, del 24 ottobre 2008, relativa alla lotta contro la criminalità organizzata (G.U.L. 300 dell'11.11.2008, pag. 42).</i>	
I soggetti di cui all'art. 80, comma 3, del Codice sono stati condannati con sentenza definitiva o decreto penale di condanna divenuto irrevocabile o sentenza di applicazione della pena richiesta ai sensi dell'articolo 444 del Codice di procedura penale per il reato di partecipazione ad una organizzazione criminale con sentenza pronunciata non più di cinque anni fa o, indipendentemente dalla data della sentenza, in seguito alla quale sia ancora applicabile un periodo di esclusione stabilito direttamente nella sentenza ovvero desumibile ai sensi dell'art. 80 comma 10?	
Condanne presenti?	No
Se la documentazione pertinente è disponibile elettronicamente indicare	
Indicare la data della sentenza di condanna o della decisione	
Motivo	
Durata della pena	
Dati identificativi delle persone condannate	
Nel caso di una sentenza di condanna, se stabilita direttamente nella sentenza di condanna, la durata del periodo di esclusione	
In caso di sentenze di condanna, l'operatore economico ha adottato misure sufficienti a dimostrare la sua affidabilità nonostante l'esistenza di un pertinente motivo di esclusione (autodisciplina o "Self-Cleaning", cfr. articolo 80, comma 7)?	
La sentenza di condanna definitiva ha riconosciuto l'attenuante della collaborazione come definita dalle singole fattispecie di reato?	
La sentenza definitiva di condanna prevede una pena detentiva non superiore a 18 mesi?	
Gli operatori economici di cui all'art. 80 comma 3 D.lgs 50/2016 hanno risarcito interamente il danno?	
Gli operatori economici di cui all'art. 80 comma 3 D.lgs 50/2016 si sono impegnati formalmente a risarcire il danno?	
L'operatore economico ha adottato misure di carattere tecnico o organizzativo e relativi al personale idonei a prevenire ulteriori illeciti o reati?	
Elencare la documentazione pertinente	
Se la documentazione pertinente è disponibile elettronicamente indicare	
Se le sentenze di condanne sono state emesse nei confronti dei soggetti cessati di cui all'art. 80 comma 3, indicare le misure che dimostrano la completa ed effettiva dissociazione dalla condotta penalmente sanzionata	
Corruzione	Risposta:

(i) lettera b) comma 1, art. 80 D.lgs. 50/2016. Quale definita all'articolo 3 della convenzione relativa alla lotta contro la corruzione nella quale sono coinvolti funzionari delle Comunità europee o degli Stati membri dell'Unione europea (GU C 195 del 25.6.1997, pag. 1) e all'articolo 2, paragrafo 1, della decisione quadro 2003/568/GAI del Consiglio, del 22 luglio 2003, relativa alla lotta contro la corruzione nel settore privato (GU L 192 del 31.7.2003, pag. 54). Questo motivo di esclusione comprende la corruzione così come definita nel diritto nazionale dell'amministrazione aggiudicatrice (o ente aggiudicatore) o dell'operatore economico.

I soggetti di cui all'art. 80, comma 3, del Codice sono stati condannati con sentenza definitiva o decreto penale di condanna divenuto irrevocabile o sentenza di applicazione della pena richiesta ai sensi dell'articolo 444 del Codice di procedura penale per il reato di corruzione con sentenza pronunciata non più di cinque anni fa o, indipendentemente dalla data della sentenza, in seguito alla quale sia ancora applicabile un periodo di esclusione stabilito direttamente nella sentenza ovvero desumibile ai sensi dell'art. 80 comma 10?

Condanne presenti?	No
Se la documentazione pertinente è disponibile elettronicamente indicare	
Indicare la data della sentenza di condanna o della decisione	
Motivo	
Durata della pena	
Dati identificativi delle persone condannate	
Nel caso di una sentenza di condanna, se stabilita direttamente nella sentenza di condanna, la durata del periodo di esclusione	
In caso di sentenze di condanna, l'operatore economico ha adottato misure sufficienti a dimostrare la sua affidabilità nonostante l'esistenza di un pertinente motivo di esclusione (autodisciplina o "Self-Cleaning", cfr. articolo 80, comma 7)?	
La sentenza di condanna definitiva ha riconosciuto l'attenuante della collaborazione come definita dalle singole fattispecie di reato?	
La sentenza definitiva di condanna prevede una pena detentiva non superiore a 18 mesi?	
Gli operatori economici di cui all'art. 80 comma 3 D.lgs 50/2016 hanno risarcito interamente il danno?	
Gli operatori economici di cui all'art. 80 comma 3 D.lgs 50/2016 si sono impegnati formalmente a risarcire il danno?	
L'operatore economico ha adottato misure di carattere tecnico o organizzativo e relativi al personale idonei a prevenire ulteriori illeciti o reati?	
Elencare la documentazione pertinente	
Se la documentazione pertinente è disponibile elettronicamente indicare	
Se le sentenze di condanne sono state emesse nei confronti dei soggetti cessati di cui all'art. 80 comma 3, indicare le misure che dimostrano la completa ed effettiva dissociazione dalla condotta penalmente sanzionata	
False comunicazioni sociali	Risposta:

(i) lettera b-bis) comma 1, art. 80 D.lgs. 50/2016. Quali definite dagli articoli 2621 e 2622 del Codice civile.

I soggetti di cui all'art. 80, comma 3, del Codice sono stati condannati con sentenza definitiva o decreto penale di condanna divenuto irrevocabile o sentenza di applicazione della pena richiesta ai sensi dell'articolo 444 del Codice di procedura penale per il reato di false comunicazioni sociali con sentenza pronunciata non più di cinque anni fa o, indipendentemente dalla data della sentenza, in seguito alla quale sia ancora applicabile un periodo di esclusione stabilito direttamente nella sentenza ovvero desumibile ai sensi dell'art. 80 comma 10?

Condanne presenti?	No
Se la documentazione pertinente è disponibile elettronicamente indicare	
Indicare la data della sentenza di condanna o della decisione	
Motivo	
Durata della pena	
Dati identificativi delle persone condannate	
Nel caso di una sentenza di condanna, se stabilita direttamente nella sentenza di condanna, la durata del periodo di esclusione	

In caso di sentenze di condanna, l'operatore economico ha adottato misure sufficienti a dimostrare la sua affidabilità nonostante l'esistenza di un pertinente motivo di esclusione (autodisciplina o "Self-Cleaning", cfr. articolo 80, comma 7)?

La sentenza di condanna definitiva ha riconosciuto l'attenuante della collaborazione come definita dalle singole fattispecie di reato?

La sentenza definitiva di condanna prevede una pena detentiva non superiore a 18 mesi?

Gli operatori economici di cui all'art. 80 comma 3 D.lgs 50/2016 hanno risarcito interamente il danno?

Gli operatori economici di cui all'art. 80 comma 3 D.lgs 50/2016 si sono impegnati formalmente a risarcire il danno?

L'operatore economico ha adottato misure di carattere tecnico o organizzativo e relativi al personale idonei a prevenire ulteriori illeciti o reati?

Elencare la documentazione pertinente

Se la documentazione pertinente è disponibile elettronicamente indicare

Se le sentenze di condanne sono state emesse nei confronti dei soggetti cessati di cui all'art. 80 comma 3, indicare le misure che dimostrano la completa ed effettiva dissociazione dalla condotta penalmente sanzionata

Frode	Risposta:
<i>(i) lettera c) comma 1, art. 80 D.lgs. 50/2016. Ai sensi dell'articolo 1 della convenzione relativa alla tutela degli interessi finanziari delle Comunità europee (GU C 316 del 27.11.1995, pag. 48).</i>	
I soggetti di cui all'art. 80, comma 3, del Codice sono stati condannati con sentenza definitiva o decreto penale di condanna divenuto irrevocabile o sentenza di applicazione della pena richiesta ai sensi dell'articolo 444 del Codice di procedura penale per il reato di frode con sentenza pronunciata non più di cinque anni fa o, indipendentemente dalla data della sentenza, in seguito alla quale sia ancora applicabile un periodo di esclusione stabilito direttamente nella sentenza ovvero desumibile ai sensi dell'art. 80 comma 10?	
Condanne presenti?	No
Se la documentazione pertinente è disponibile elettronicamente indicare	
Indicare la data della sentenza di condanna o della decisione	
Motivo	
Durata della pena	
Dati identificativi delle persone condannate	
Nel caso di una sentenza di condanna, se stabilita direttamente nella sentenza di condanna, la durata del periodo di esclusione	
In caso di sentenze di condanna, l'operatore economico ha adottato misure sufficienti a dimostrare la sua affidabilità nonostante l'esistenza di un pertinente motivo di esclusione (autodisciplina o "Self-Cleaning", cfr. articolo 80, comma 7)?	
La sentenza di condanna definitiva ha riconosciuto l'attenuante della collaborazione come definita dalle singole fattispecie di reato?	
La sentenza definitiva di condanna prevede una pena detentiva non superiore a 18 mesi?	
Gli operatori economici di cui all'art. 80 comma 3 D.lgs 50/2016 hanno risarcito interamente il danno?	
Gli operatori economici di cui all'art. 80 comma 3 D.lgs 50/2016 si sono impegnati formalmente a risarcire il danno?	
L'operatore economico ha adottato misure di carattere tecnico o organizzativo e relativi al personale idonei a prevenire ulteriori illeciti o reati?	
Elencare la documentazione pertinente	

Se la documentazione pertinente è disponibile elettronicamente indicare	
Se le sentenze di condanne sono state emesse nei confronti dei soggetti cessati di cui all'art. 80 comma 3, indicare le misure che dimostrano la completa ed effettiva dissociazione dalla condotta penalmente sanzionata	
Reati terroristici o reati connessi alle attività terroristiche	Risposta:
<i>(i) lettera d) comma 1, art. 80 D.lgs. 50/2016. Quali definiti agli articoli 1 e 3 della decisione quadro del Consiglio, del 13 giugno 2002, sulla lotta contro il terrorismo (GU L 164 del 22.6.2002, pag. 3). Questo motivo di esclusione comprende anche l'istigazione, il concorso, il tentativo di commettere uno di tali reati, come indicato all'articolo 4 di detta decisione quadro.</i>	
I soggetti di cui all'art. 80, comma 3, del Codice sono stati condannati con sentenza definitiva o decreto penale di condanna divenuto irrevocabile o sentenza di applicazione della pena richiesta ai sensi dell'articolo 444 del Codice di procedura penale per reati terroristici o reati connessi alle attività terroristiche con sentenza pronunciata non più di cinque anni fa o, indipendentemente dalla data della sentenza, in seguito alla quale sia ancora applicabile un periodo di esclusione stabilito direttamente nella sentenza ovvero desumibile ai sensi dell'art. 80 comma 10?	
Condanne presenti?	No
Se la documentazione pertinente è disponibile elettronicamente indicare	
Indicare la data della sentenza di condanna o della decisione	
Motivo	
Durata della pena	
Dati identificativi delle persone condannate	
Nel caso di una sentenza di condanna, se stabilita direttamente nella sentenza di condanna, la durata del periodo di esclusione	
In caso di sentenze di condanna, l'operatore economico ha adottato misure sufficienti a dimostrare la sua affidabilità nonostante l'esistenza di un pertinente motivo di esclusione (autodisciplina o "Self-Cleaning", cfr. articolo 80, comma 7)?	
La sentenza di condanna definitiva ha riconosciuto l'attenuante della collaborazione come definita dalle singole fattispecie di reato?	
La sentenza definitiva di condanna prevede una pena detentiva non superiore a 18 mesi?	
Gli operatori economici di cui all'art. 80 comma 3 D.lgs 50/2016 hanno risarcito interamente il danno?	
Gli operatori economici di cui all'art. 80 comma 3 D.lgs 50/2016 si sono impegnati formalmente a risarcire il danno?	
L'operatore economico ha adottato misure di carattere tecnico o organizzativo e relativi al personale idonei a prevenire ulteriori illeciti o reati?	
Elencare la documentazione pertinente	
Se la documentazione pertinente è disponibile elettronicamente indicare	
Se le sentenze di condanne sono state emesse nei confronti dei soggetti cessati di cui all'art. 80 comma 3, indicare le misure che dimostrano la completa ed effettiva dissociazione dalla condotta penalmente sanzionata	
Riciclaggio di proventi di attività criminose o finanziamento del terrorismo	Risposta:
<i>(i) lettera e) comma 1, art. 80 D.lgs. 50/2016. Quali definiti all'articolo 1 della direttiva 2005/60/CE del Parlamento europeo e del Consiglio, del 26 ottobre 2005, relativa alla prevenzione dell'uso del sistema finanziario a scopo di riciclaggio dei proventi di attività criminose e di finanziamento del terrorismo (GU L 309 del 25.11.2005, pag. 15).</i>	
I soggetti di cui all'art. 80, comma 3, del Codice sono stati condannati con sentenza definitiva o decreto penale di condanna divenuto irrevocabile o sentenza di applicazione della pena richiesta ai sensi dell'articolo 444 del Codice di procedura penale per il reato di riciclaggio di proventi di attività criminose o finanziamento del terrorismo con sentenza pronunciata non più di cinque anni fa o, indipendentemente dalla data della sentenza, in seguito alla quale sia ancora applicabile un periodo di esclusione stabilito direttamente nella sentenza ovvero desumibile ai sensi dell'art. 80 comma 10?	
Condanne presenti?	No
Se la documentazione pertinente è disponibile elettronicamente indicare	
Indicare la data della sentenza di condanna o della decisione	

Motivo	
Durata della pena	
Dati identificativi delle persone condannate	
Nel caso di una sentenza di condanna, se stabilita direttamente nella sentenza di condanna, la durata del periodo di esclusione	
In caso di sentenze di condanna, l'operatore economico ha adottato misure sufficienti a dimostrare la sua affidabilità nonostante l'esistenza di un pertinente motivo di esclusione (autodisciplina o "Self-Cleaning", cfr. articolo 80, comma 7)?	
La sentenza di condanna definitiva ha riconosciuto l'attenuante della collaborazione come definita dalle singole fattispecie di reato?	
La sentenza definitiva di condanna prevede una pena detentiva non superiore a 18 mesi?	
Gli operatori economici di cui all'art. 80 comma 3 D.lgs 50/2016 hanno risarcito interamente il danno?	
Gli operatori economici di cui all'art. 80 comma 3 D.lgs 50/2016 si sono impegnati formalmente a risarcire il danno?	
L'operatore economico ha adottato misure di carattere tecnico o organizzativo e relativi al personale idonei a prevenire ulteriori illeciti o reati?	
Elencare la documentazione pertinente	
Se la documentazione pertinente è disponibile elettronicamente indicare	
Se le sentenze di condanne sono state emesse nei confronti dei soggetti cessati di cui all'art. 80 comma 3, indicare le misure che dimostrano la completa ed effettiva dissociazione dalla condotta penalmente sanzionata	
Lavoro minorile e altre forme di tratta di esseri umani	Risposta:
<i>(i) lettera f) comma 1, art. 80 D.lgs. 50/2016. Quali definiti all'articolo 2 della direttiva 2011/36/UE del Parlamento europeo e del Consiglio, del 5 aprile 2011, concernente la prevenzione e la repressione della tratta di esseri umani e la protezione delle vittime, e che sostituisce la decisione quadro del Consiglio 2002/629/GAI (GU L 101 del 15.4.2011, pag. 1).</i>	
I soggetti di cui all'art. 80, comma 3, del Codice sono stati condannati con sentenza definitiva o decreto penale di condanna divenuto irrevocabile o sentenza di applicazione della pena richiesta ai sensi dell'articolo 444 del Codice di procedura penale per il reato sfruttamento del lavoro minorile e altre forme di tratta di essere umani con sentenza pronunciata non più di cinque anni fa o, indipendentemente dalla data della sentenza, in seguito alla quale sia ancora applicabile un periodo di esclusione stabilito direttamente nella sentenza ovvero desumibile ai sensi dell'art. 80 comma 10?	
Condanne presenti?	No
Se la documentazione pertinente è disponibile elettronicamente indicare	
Indicare la data della sentenza di condanna o della decisione	
Motivo	
Durata della pena	
Dati identificativi delle persone condannate	
Nel caso di una sentenza di condanna, se stabilita direttamente nella sentenza di condanna, la durata del periodo di esclusione	
In caso di sentenze di condanna, l'operatore economico ha adottato misure sufficienti a dimostrare la sua affidabilità nonostante l'esistenza di un pertinente motivo di esclusione (autodisciplina o "Self-Cleaning", cfr. articolo 80, comma 7)?	
La sentenza di condanna definitiva ha riconosciuto l'attenuante della collaborazione come definita dalle singole fattispecie di reato?	
La sentenza definitiva di condanna prevede una pena detentiva non superiore a 18 mesi?	
Gli operatori economici di cui all'art. 80 comma 3 D.lgs 50/2016 hanno risarcito interamente il danno?	

Gli operatori economici di cui all'art. 80 comma 3 D.lgs 50/2016 si sono impegnati formalmente a risarcire il danno?	
L'operatore economico ha adottato misure di carattere tecnico o organizzativo e relativi al personale idonei a prevenire ulteriori illeciti o reati?	
Elencare la documentazione pertinente	
Se la documentazione pertinente è disponibile elettronicamente indicare	
Se le sentenze di condanne sono state emesse nei confronti dei soggetti cessati di cui all'art. 80 comma 3, indicare le misure che dimostrano la completa ed effettiva dissociazione dalla condotta penalmente sanzionata	
Ogni altro delitto da cui derivi, quale pena accessoria, l'incapacità di contrattare con la pubblica amministrazione (lettera g) articolo 80, comma 1, del D.lgs. 50/2016	Risposta:
I soggetti di cui all'art. 80, comma 3, del Codice sono stati condannati con sentenza definitiva o decreto penale di condanna divenuto irrevocabile o sentenza di applicazione della pena richiesta ai sensi dell'articolo 444 del Codice di procedura penale per ogni altro delitto che derivi, quale pena accessoria, l'incapacità di contrattare con la pubblica amministrazione (lettera g) articolo 80, comma 1, del D.lgs. 50/2016 con sentenza pronunciata non più di cinque anni fa o, indipendentemente dalla data della sentenza, in seguito alla quale sia ancora applicabile un periodo di esclusione stabilito direttamente nella sentenza ovvero desumibile ai sensi dell'art. 80 comma 10?	
Condanne presenti?	No
Se la documentazione pertinente è disponibile elettronicamente indicare	
Indicare la data della sentenza di condanna o della decisione	
Motivo	
Durata della pena	
Dati identificativi delle persone condannate	
Nel caso di una sentenza di condanna, se stabilita direttamente nella sentenza di condanna, la durata del periodo di esclusione	
In caso di sentenze di condanna, l'operatore economico ha adottato misure sufficienti a dimostrare la sua affidabilità nonostante l'esistenza di un pertinente motivo di esclusione (autodisciplina o "Self-Cleaning", cfr. articolo 80, comma 7)?	
La sentenza di condanna definitiva ha riconosciuto l'attenuante della collaborazione come definita dalle singole fattispecie di reato?	
La sentenza definitiva di condanna prevede una pena detentiva non superiore a 18 mesi?	
Gli operatori economici di cui all'art. 80 comma 3 D.lgs 50/2016 hanno risarcito interamente il danno?	
Gli operatori economici di cui all'art. 80 comma 3 D.lgs 50/2016 si sono impegnati formalmente a risarcire il danno?	
L'operatore economico ha adottato misure di carattere tecnico o organizzativo e relativi al personale idonei a prevenire ulteriori illeciti o reati?	
Elencare la documentazione pertinente	
Se la documentazione pertinente è disponibile elettronicamente indicare	
Se le sentenze di condanne sono state emesse nei confronti dei soggetti cessati di cui all'art. 80 comma 3, indicare le misure che dimostrano la completa ed effettiva dissociazione dalla condotta penalmente sanzionata	

B: Motivi legati al pagamento di imposte, tasse o contributi previdenziali

Pagamento di imposte	Risposta:
L'operatore economico ha soddisfatto tutti gli obblighi relativi al pagamento di imposte sia nel paese dove è stabilito sia nello Stato	SI

<p>membro dell'amministrazione aggiudicatrice o dell'ente aggiudicatore, se diverso dal paese di stabilimento?</p>	
<p>Paese o Stato membro interessato</p>	Italia
<p>Di quale importo si tratta</p>	
<p>Come è stata stabilita tale inottemperanza?</p>	
<p>Tale inottemperanza è stata stabilita mediante una decisione giudiziaria o amministrativa</p>	
<p>Tale decisione è definitiva e vincolante?</p>	
<p>Indicare la data della sentenza di condanna o della decisione</p>	
<p>Nel caso di una sentenza di condanna, se stabilita direttamente nella sentenza di condanna, la durata del periodo di esclusione</p>	
<p>In altro modo? Specificare</p>	
<p>L'operatore economico ha ottemperato od ottempererà ai suoi obblighi, pagando o impegnandosi in modo vincolante a pagare le imposte, le tasse o i contributi previdenziali dovuti, compresi eventuali interessi o multe, avendo effettuato il pagamento o formalizzato l'impegno prima della scadenza del termine per la presentazione della domanda (articolo 80 comma 4, ultimo periodo, del Codice)?</p>	
<p>Fornire informazioni dettagliate</p>	
<p>Se la documentazione pertinente è disponibile elettronicamente indicare</p>	
<p>Tasse</p>	<p>Risposta:</p>
<p>L'operatore economico ha soddisfatto tutti gli obblighi relativi al pagamento di tasse sia nel paese dove è stabilito sia nello Stato membro dell'amministrazione aggiudicatrice o dell'ente aggiudicatore, se diverso dal paese di stabilimento?</p>	
<p>Paese o Stato membro interessato</p>	
<p>Di quale importo si tratta</p>	
<p>Come è stata stabilita tale inottemperanza?</p>	
<p>Tale inottemperanza è stata stabilita mediante una decisione giudiziaria o amministrativa</p>	
<p>Tale decisione è definitiva e vincolante?</p>	
<p>Indicare la data della sentenza di condanna o della decisione</p>	
<p>Nel caso di una sentenza di condanna, se stabilita direttamente nella sentenza di condanna, la durata del periodo di esclusione</p>	
<p>In altro modo? Specificare</p>	
<p>L'operatore economico ha ottemperato od ottempererà ai suoi obblighi, pagando o impegnandosi in modo vincolante a pagare le imposte, le tasse o i contributi previdenziali dovuti, compresi eventuali interessi o multe, avendo effettuato il pagamento o formalizzato l'impegno prima della scadenza del termine per la presentazione della domanda (articolo 80 comma 4, ultimo periodo, del Codice)?</p>	
<p>Fornire informazioni dettagliate</p>	
<p>Se la documentazione pertinente è disponibile elettronicamente indicare</p>	
<p>Pagamento di contributi previdenziali</p>	<p>Risposta:</p>
<p>L'operatore economico ha soddisfatto tutti gli obblighi relativi al pagamento di contributi previdenziali, sia nel paese dove è stabilito sia nello Stato membro dell'amministrazione aggiudicatrice o dell'ente aggiudicatore, se diverso dal paese di stabilimento?</p>	Si
<p>Paese o Stato membro interessato</p>	ITALIA
<p>Di quale importo si tratta</p>	

Come è stata stabilita tale inottemperanza?	
Tale inottemperanza è stata stabilita mediante una decisione giudiziaria o amministrativa	
Tale decisione è definitiva e vincolante?	
Indicare la data della sentenza di condanna o della decisione	
Nel caso di una sentenza di condanna, se stabilita direttamente nella sentenza di condanna, la durata del periodo di esclusione	
In altro modo? Specificare	
L'operatore economico ha ottemperato od ottempererà ai suoi obblighi, pagando o impegnandosi in modo vincolante a pagare le imposte, le tasse o i contributi previdenziali dovuti, compresi eventuali interessi o multe, avendo effettuato il pagamento o formalizzato l'impegno prima della scadenza del termine per la presentazione della domanda (articolo 80 comma 4, ultimo periodo, del Codice)?	
Fornire informazioni dettagliate	
Se la documentazione pertinente è disponibile elettronicamente indicare	

C: Motivi legati a insolvenza, conflitto di interessi o illeciti professionali

(Cfr. articolo 57, paragrafo 4, della direttiva 2014/24/UE). Si noti che ai fini del presente appalto alcuni dei motivi di esclusione elencati di seguito potrebbero essere stati oggetto di una definizione più precisa nel diritto nazionale, nell'avviso o bando pertinente o nei documenti di gara. Il diritto nazionale può ad esempio prevedere che nel concetto di "grave illecito professionale" rientrino forme diverse di condotta.

Violazione di obblighi in materia di salute e sicurezza sul lavoro	Risposta:
L'operatore economico ha violato, per quanto di sua conoscenza, obblighi applicabili in materia di salute e sicurezza sul lavoro di cui all'articolo 80, comma 5, lett. a), del D.lgs 50/2016?	No
In caso di sentenze di condanna, l'operatore economico ha adottato misure sufficienti a dimostrare la sua affidabilità nonostante l'esistenza di un pertinente motivo di esclusione (autodisciplina o "Self-Cleaning", cfr. articolo 80, comma 7)?	
Gli operatori economici di cui all'art. 80 comma 3 D.lgs 50/2016 hanno risarcito interamente il danno?	
Gli operatori economici di cui all'art. 80 comma 3 D.lgs 50/2016 si sono impegnati formalmente a risarcire il danno?	
L'operatore economico ha adottato misure di carattere tecnico o organizzativo e relativi al personale idonei a prevenire ulteriori illeciti o reati?	
Elencare la documentazione pertinente	
Se la documentazione pertinente è disponibile elettronicamente indicare	
Violazione di obblighi in materia di diritto ambientale	Risposta:
L'operatore economico ha violato, per quanto di sua conoscenza, obblighi applicabili di diritto ambientale di cui all'articolo 80, comma 5, lett. a), del D.lgs 50/2016?	No
In caso di sentenze di condanna, l'operatore economico ha adottato misure sufficienti a dimostrare la sua affidabilità nonostante l'esistenza di un pertinente motivo di esclusione (autodisciplina o "Self-Cleaning", cfr. articolo 80, comma 7)?	
Gli operatori economici di cui all'art. 80 comma 3 D.lgs 50/2016 hanno risarcito interamente il danno?	
Gli operatori economici di cui all'art. 80 comma 3 D.lgs 50/2016 si sono impegnati formalmente a risarcire il danno?	
L'operatore economico ha adottato misure di carattere tecnico o organizzativo e relativi al personale idonei a prevenire ulteriori illeciti o	

reati?	
Elencare la documentazione pertinente	
Se la documentazione pertinente è disponibile elettronicamente indicare	
Violazione di obblighi in materia di diritto sociale e del lavoro	Risposta:
L'operatore economico ha violato, per quanto di sua conoscenza, obblighi applicabili in materia di diritto sociale e del lavoro di cui all'articolo 80, comma 5, lett. a), del D.lgs 50/2016?	No
In caso di sentenze di condanna, l'operatore economico ha adottato misure sufficienti a dimostrare la sua affidabilità nonostante l'esistenza di un pertinente motivo di esclusione (autodisciplina o "Self-Cleaning", cfr. articolo 80, comma 7)?	
Gli operatori economici di cui all'art. 80 comma 3 D.lgs 50/2016 hanno risarcito interamente il danno?	
Gli operatori economici di cui all'art. 80 comma 3 D.lgs 50/2016 si sono impegnati formalmente a risarcire il danno?	
L'operatore economico ha adottato misure di carattere tecnico o organizzativo e relativi al personale idonei a prevenire ulteriori illeciti o reati?	
Elencare la documentazione pertinente	
Se la documentazione pertinente è disponibile elettronicamente indicare	
Fallimento	Risposta:
L'operatore economico si trova in stato di fallimento?	No
Il curatore del fallimento è stato autorizzato all'esercizio provvisorio ed è stato autorizzato dal giudice delegato a partecipare a procedure di affidamento di contratti pubblici (articolo 110, comma 3, lett. a) del D.lgs. 50/2016?	
Indicare gli estremi dei provvedimenti	
La partecipazione alla procedura di affidamento è stata subordinata ai sensi dell'art. 110, comma 5, all'avvalimento di altro operatore economico?	
Indicare l'impresa ausiliaria	
Liquidazione coatta	Risposta:
L'operatore economico si trova in stato di liquidazione coatta?	No
Concordato preventivo con i creditori	Risposta:
L'operatore economico si trova in stato di concordato preventivo con i creditori?	No
Amnesso a concordato con continuità aziendale	Risposta:
L'operatore economico si trova amnesso a concordato con continuità aziendale?	No
Il curatore del fallimento è stato autorizzato all'esercizio provvisorio ed è stato autorizzato dal giudice delegato a partecipare a procedure di affidamento di contratti pubblici (articolo 110, comma 3, lett. a) del D.lgs. 50/2016?	
La partecipazione alla procedura di affidamento è stata subordinata ai sensi dell'art. 110, comma 5, all'avvalimento di altro operatore economico?	
Indicare l'impresa ausiliaria	
Gravi illeciti professionali	Risposta:
L'operatore economico si è reso colpevole di gravi illeciti professionali (ove applicabile il diritto nazionale, l'avviso o bando pertinente o i documenti di gara) di cui all'art. 80 comma 5 lett. c) del Codice.	No

In caso affermativo, fornire informazioni dettagliate, specificando la tipologia di illecito	
In caso di sentenze di condanna, l'operatore economico ha adottato misure sufficienti a dimostrare la sua affidabilità nonostante l'esistenza di un pertinente motivo di esclusione (autodisciplina o "Self-Cleaning", cfr. articolo 80, comma 7)?	
Gli operatori economici di cui all'art. 80 comma 3 D.lgs 50/2016 hanno risarcito interamente il danno?	
Gli operatori economici di cui all'art. 80 comma 3 D.lgs 50/2016 si sono impegnati formalmente a risarcire il danno?	
L'operatore economico ha adottato misure di carattere tecnico o organizzativo e relativi al personale idonei a prevenire ulteriori illeciti o reati?	
Elencare la documentazione pertinente	
Se la documentazione pertinente è disponibile elettronicamente indicare	
Conflitto di interessi legato alla partecipazione alla procedura di appalto	Risposta:
<i>L'operatore economico e' a conoscenza di qualsiasi conflitto di interessi, come definito dalla normativa nazionale, dall'avviso o bando pertinente o dai documenti di gara, legato alla sua partecipazione alla procedura di appalto?</i>	No
In caso affermativo, fornire informazioni dettagliate sulle modalità con cui è stato risolto il conflitto di interessi	
Partecipazione diretta o indiretta alla preparazione della procedura di appalto	Risposta:
<i>L'operatore economico o un'impresa a lui collegata ha fornito consulenza all'amministrazione aggiudicatrice o all'ente aggiudicatore o ha altrimenti partecipato alla preparazione della procedura di appalto (art. 80, comma 5, lett. e) D.lgs. 50/2016)?</i>	No
In caso affermativo, fornire informazioni dettagliate sulle misure adottate per prevenire le possibili distorsioni della concorrenza	
False dichiarazioni, omessa informazione, incapacità di fornire i documenti e ottenimento di informazioni confidenziali in merito alla procedura in questione	Risposta:
L'operatore economico può confermare di non essersi reso gravemente colpevole di false dichiarazioni nel fornire le informazioni richieste per verificare l'assenza di motivi di esclusione o il rispetto dei criteri di selezione	Si
L'operatore economico può confermare di non avere occultato tali informazioni?	Si

D: Altri motivi di esclusione eventualmente previsti dalla legislazione nazionale dello Stato membro dell'amministrazione aggiudicatrice o dell'ente aggiudicatore

Motivi di esclusione previsti esclusivamente dalla legislazione nazionale (articolo 80, comma 2 e comma 5, lett. f), g), h), i), l), m) del Codice e art. 53 comma 16-ter del D. Lgs. 165/2001	Risposta:
Sussistono a carico dell'operatore economico cause di decadenza, di sospensione o di divieto previste dall'articolo 67 del decreto legislativo 6 settembre 2011, n. 159 o di un tentativo di infiltrazione mafiosa di cui all'articolo 84, comma 4, del medesimo decreto, fermo restando quanto previsto dagli articoli 88, comma 4-bis, e 92, commi 2 e 3, del decreto legislativo 6 settembre 2011, n. 159, con riferimento rispettivamente alle comunicazioni antimafia e alle informazioni antimafia (Articolo 80, comma 2, del D.lgs.50/2016)?	No
Se la documentazione pertinente è disponibile elettronicamente indicare	
L'operatore economico e' stato soggetto alla sanzione interdittiva di cui	No

all'articolo 9, comma 2, lettera c) del decreto legislativo 8 giugno 2001, n. 231 o ad altra sanzione che comporta il divieto di contrarre con la pubblica amministrazione, compresi i provvedimenti interdittivi di cui all'articolo 14 del decreto legislativo 9 aprile 2008, n. 81 (Articolo 80, comma 5, lettera f)?	
Se la documentazione pertinente è disponibile elettronicamente indicare	
L'operatore economico e' iscritto nel casellario informatico tenuto dall'Osservatorio dell'ANAC per aver presentato false dichiarazioni o falsa documentazione ai fini del rilascio dell'attestazione di qualificazione, per il periodo durante il quale perdura l'iscrizione (Articolo 80, comma 5, lettera g)?	No
Se la documentazione pertinente è disponibile elettronicamente indicare	
L'operatore economico ha violato il divieto di intestazione fiduciaria di cui all'articolo 17 della legge 19 marzo 1990, n. 55 (Articolo 80, comma 5, lettera h)?	No
Data dell'accertamento definitivo	
Autorita' o organismo di emanazione	
La violazione e' stata rimossa?	
Se la documentazione pertinente è disponibile elettronicamente indicare	
L'operatore economico e' in regola con le norme che disciplinano il diritto al lavoro dei disabili di cui alla legge 12 marzo 1999, n. 68 (Articolo 80, comma 5, lettera i)?	Si
Nel caso in cui l'operatore non e' tenuto alla disciplina legge 68/1999 indicare le motivazioni	
Se la documentazione pertinente è disponibile elettronicamente indicare	
L'operatore economico e' stato vittima dei reati previsti e puniti dagli articoli 317 e 629 del codice penale aggravati ai sensi dell'articolo 7 del decreto-legge 13 maggio 1991, n. 152, convertito, con modificazioni, dalla legge 12 luglio 1991, n. 203?	No
Se la documentazione pertinente è disponibile elettronicamente indicare	
Ha denunciato i fatti all'autorità giudiziaria?	
Ricorrono i casi previsti all'articolo 4, primo comma, della Legge 24 novembre 1981, n. 689 (articolo 80, comma 5, lettera l)?	
L'operatore economico si trova rispetto ad un altro partecipante alla medesima procedura di affidamento, in una situazione di controllo di cui all'articolo 2359 del codice civile o in una qualsiasi relazione, anche di fatto, se la situazione di controllo o la relazione comporti che le offerte sono imputabili ad un unico centro decisionale (articolo 80, comma 5, lettera m)?	No
L'operatore economico si trova nella condizione prevista dall'art. 53 comma 16-ter del D.Lgs. 165/2001 (pantouflage o revolving door) in quanto ha concluso contratti di lavoro subordinato o autonomo e, comunque, ha attribuito incarichi ad ex dipendenti della stazione appaltante che hanno cessato il loro rapporto di lavoro da meno di tre anni e che negli ultimi tre anni di servizio hanno esercitato poteri autoritativi o negoziali per conto della stessa stazione appaltante nei confronti del medesimo operatore economico?	No

Parte IV: Criteri di selezione

La tabellazione globale per tutti i criteri di selezione è di tipo non indicativa

L'operatore economico deve compilare questo campo solo se l'amministrazione aggiudicatrice o l'ente aggiudicatore ha indicato nell'avviso o bando pertinente o nei documenti di gara ivi citati che l'operatore economico può limitarsi a compilare questo punto della parte IV senza compilare le sezioni A, B, C o D della parte IV

Soddisfa tutti i criteri di selezione richiesti indicati nell'avviso o bando pertinente o nei documenti di gara ivi citati

A: Idoneità' (Art. 83, comma 1, lett a) D.Lgs. 50/2016

Tale Sezione è da compilare solo se le informazioni sono state richieste espressamente dall'amministrazione aggiudicatrice o dall'ente aggiudicatore nell'avviso o bando pertinente o nei documenti di gara.

A: Idoneità' (Art. 83, comma 1, lett a) D.Lgs. 50/2016	Risposta:
<i>E' iscritto nei registri professionali pertinenti tenuti nello Stato membro di stabilimento come indicato nell'allegato XI della direttiva 2014/24/UE; gli operatori economici di taluni Stati membri potrebbero dover soddisfare altri requisiti previsti nello stesso allegato.</i>	
Descrizione	
Se la documentazione pertinente è disponibile elettronicamente indicare	
<i>E' iscritto nei registri commerciali tenuti nello Stato membro di stabilimento come indicato nell'allegato XI della direttiva 2014/24/UE; gli operatori economici di taluni Stati membri potrebbero dover soddisfare altri requisiti previsti nello stesso allegato.</i>	
Descrizione	
Se la documentazione pertinente è disponibile elettronicamente indicare	
<i>E' richiesta un'autorizzazione particolare per poter prestare il servizio di cui trattasi nel paese di stabilimento dell'operatore economico?</i>	
Descrizione	
La documentazione e' disponibile all'operatore economico?	
Se la documentazione pertinente è disponibile elettronicamente indicare	
<i>E' richiesta l'appartenenza a una particolare organizzazione per poter prestare il servizio di cui trattasi nel paese di stabilimento dell'operatore economico?</i>	
Descrizione	
La documentazione e' disponibile all'operatore economico?	
Se la documentazione pertinente è disponibile elettronicamente indicare	

B: Capacità' economica e finanziaria (Articolo 83, comma 1, lett b) D.Lgs. 50/2016)

Tale Sezione è da compilare solo se le informazioni sono state richieste espressamente dall'amministrazione aggiudicatrice o dall'ente aggiudicatore nell'avviso o bando pertinente o nei documenti di gara.

B: Capacità' economica e finanziaria (Articolo 83, comma 1, lett b) D.Lgs. 50/2016)	Risposta:
Il fatturato annuo ("generale") dell'operatore economico per il numero di esercizi richiesto nell'avviso o bando pertinente o nei documenti di gara è il seguente	
Il fatturato annuo medio dell'operatore economico per 3 esercizi richiesto nell'avviso o bando pertinente o nei documenti di gara è il seguente	
Se la documentazione pertinente è disponibile elettronicamente indicare	Documentazione presente nei vostri archivi informatici
Il fatturato annuo ("specifico") dell'operatore economico nel settore di attività oggetto dell'appalto e specificato nell'avviso o bando pertinente o	

nei documenti di gara per il numero di esercizi richiesto è il seguente	
Il fatturato annuo medio dell'operatore economico nel settore per 3 esercizi richiesto nell'avviso o bando pertinente o nei documenti di gara è il seguente	
Se la documentazione pertinente è disponibile elettronicamente indicare	Documentazione presente nei vostri archivi informatici
Se le informazioni relative al fatturato (generale o specifico) non sono disponibili per tutto il periodo richiesto, indicare la data di costituzione o di avvio delle attività dell'operatore economico	
<i>Per quanto riguarda gli indici finanziari (come il rapporto tra attività e passività) specificati nell'avviso o bando pertinente, nei documenti di gara o nel DGUE, l'operatore economico dichiara i valori attuali degli indici richiesti</i>	
Se la documentazione pertinente è disponibile elettronicamente indicare	
Copertura contro i rischi professionali	Si
Se la documentazione pertinente è disponibile elettronicamente indicare	Documentazione presente nei vostri archivi informatici
Per quanto riguarda gli eventuali altri requisiti economici o finanziari specificati nell'avviso o bando pertinente o nei documenti di gara, l'operatore economico dichiara che	
Se la documentazione pertinente è disponibile elettronicamente indicare	Documentazione presente nei vostri archivi informatici

C: Capacità tecniche e professionali (Articolo 83, comma 1, lett c) D.Lgs. 50/2016)

Tale Sezione è da compilare solo se le informazioni sono state richieste espressamente dall'amministrazione aggiudicatrice o dall'ente aggiudicatore nell'avviso o bando pertinente o nei documenti di gara.	
C: Capacità tecniche e professionali (Articolo 83, comma 1, lett c) D.Lgs. 50/2016)	Risposta:
Unicamente per gli appalti pubblici di lavori, durante il periodo di riferimento l'operatore economico ha eseguito i seguenti lavori del tipo specificato. Unicamente per gli appalti pubblici di forniture e di servizi, durante il periodo di riferimento l'operatore economico ha consegnato le seguenti forniture principali del tipo specificato o prestato i seguenti servizi principali del tipo specificato: Indicare nell'elenco gli importi, le date e i destinatari, pubblici o privati.	
Tipo contratto	Contratti pubblici e privati
Numero di anni (periodo specificato nell'avviso o bando pertinente o nei documenti di gara)	5
Descrizione	
Se la documentazione pertinente è disponibile elettronicamente indicare	Documentazione presente nei vostri archivi informatici
Importo contratto	
Data inizio	
Data fine	
Destinatario contratto	
<i>Puo' disporre dei seguenti tecnici o organismi tecnici, citando in particolare quelli responsabili del controllo della qualità. Per i tecnici o gli organismi tecnici che non fanno parte integrante dell'operatore economico, ma sulle cui capacità l'operatore economico fa affidamento come previsto alla parte II, sezione C, devono essere compilati DGUE distinti.</i>	Tuv
<i>Nel caso di appalti pubblici di lavori l'operatore economico potrà disporre dei seguenti tecnici o organismi tecnici per l'esecuzione dei lavori</i>	Si
<i>Utilizza le seguenti attrezzature tecniche e adotta le seguenti misure per garantire la qualità e dispone degli strumenti di studio e ricerca indicati</i>	Si
<i>Potrà applicare i seguenti sistemi di gestione e di tracciabilità della catena di approvvigionamento durante l'esecuzione dell'appalto</i>	Si
<i>Per la fornitura di prodotti o la prestazione di servizi complessi o, eccezionalmente, di prodotti o servizi richiesti per una finalità</i>	Si

<i>particolare. L'operatore economico consentirà l'esecuzione di verifiche delle sue capacità di produzione o strutture tecniche e, se necessario, degli strumenti di studio e di ricerca di cui egli dispone, nonché delle misure adottate per garantire la qualità? La verifica è eseguita dall'amministrazione aggiudicatrice o, se essa acconsente, per suo conto da un organismo ufficiale competente del paese in cui è stabilito il fornitore o il prestatore dei servizi.</i>	
Indicare i titoli di studio e professionali di cui sono in possesso lo stesso prestatore di servizi o imprenditore	Laurea in Geologia e ingegneria
Indicare i titoli di studio e professionali di cui sono in possesso i componenti della struttura tecnica-operativa/gruppi di lavoro	Lauree in Ingegneria, Geologia, Architettura
<i>L'operatore economico potrà applicare durante l'esecuzione dell'appalto le seguenti misure di gestione ambientale</i>	
L'organico medio annuo dell'operatore economico e il numero dei dirigenti negli ultimi tre anni sono i seguenti	
Anno	2018-2019-2020
Numero	Media 11 Persone
Tipo personale	Tecnici ed Operai specializzati
<i>Per l'esecuzione dell'appalto l'operatore economico disporrà delle attrezzature, del materiale e dell'equipaggiamento tecnico seguenti</i>	Si
<i>L'operatore economico intende eventualmente subappaltare la seguente quota (espressa in percentuale) dell'appalto. Si noti che se l'operatore economico ha deciso di subappaltare una quota dell'appalto e fa affidamento sulle capacità del subappaltatore per eseguire tale quota e' necessario compilare un DGUE distinto per ogni subappaltatore, vedasi parte II, sezione C.</i>	No
Per gli appalti pubblici di forniture: L'operatore economico fornirà i campioni, le descrizioni o le fotografie dei prodotti da fornire, non necessariamente accompagnati dalle certificazioni di autenticità, come richiesti.	Si
Se la documentazione pertinente è disponibile elettronicamente indicare	Documentazione presente nei vostri archivi informatici
Per gli appalti pubblici di forniture: L'operatore economico fornirà i campioni, le descrizioni o le fotografie dei prodotti da fornire, non necessariamente accompagnati dalle certificazioni di autenticità, come richiesti. Se applicabile, l'operatore economico dichiara inoltre che provvederà a fornire le richieste certificazioni di autenticità	
Se la documentazione pertinente è disponibile elettronicamente indicare	Documentazione presente nei vostri archivi informatici
L'operatore economico può fornire i richiesti certificati rilasciati da istituti o servizi ufficiali incaricati del controllo della qualità, di riconosciuta competenza, i quali attestino la conformità di prodotti ben individuati mediante riferimenti alle specifiche tecniche o norme indicate nell'avviso o bando pertinente o nei documenti di gara?	
Spiegare perché e precisare di quali altri mezzi di prova si dispone	
Se la documentazione pertinente è disponibile elettronicamente indicare	
Per quanto riguarda gli eventuali altri requisiti tecnici o professionali specificati nell'avviso o bando pertinente o nei documenti di gara, l'operatore economico dichiara che	
Se la documentazione pertinente è disponibile elettronicamente indicare	

D: Sistemi di garanzia della qualità e norme di gestione ambientale (Sezione non richiesta)

L'operatore economico deve fornire informazioni solo se i programmi di garanzia della qualità e/o le norme di gestione ambientale sono stati richiesti dall'amministrazione aggiudicatrice o dall'ente aggiudicatore nell'avviso o bando pertinente o nei documenti di gara ivi citati	
Forma della partecipazione	Risposta:
L'operatore economico potrà presentare certificati rilasciati da organismi indipendenti per attestare che egli soddisfa determinate norme di garanzia della qualità, compresa l'accessibilità per le persone con disabilità?	No

In caso negativo, spiegare perché e precisare di quali altri mezzi di prova relativi al programma di garanzia della qualità si dispone:	
Se la documentazione pertinente è disponibile elettronicamente indicare	
L'operatore economico potrà presentare certificati rilasciati da organismi indipendenti per assicurare che egli rispetta determinati sistemi o norme di gestione ambientale?	
In caso negativo, spiegare perché e precisare di quali altri mezzi di prova relativi ai sistemi o norme di gestione ambientale si dispone.	
Se la documentazione pertinente è disponibile elettronicamente indicare	

Parte V: Riduzione del numero di candidati qualificati (Art. 91 D.Lgs 50/2016)

L'operatore economico deve fornire informazioni solo se l'amministrazione aggiudicatrice o l'ente aggiudicatore ha specificato i criteri e le regole, obiettivi e non discriminatori, da applicare per limitare il numero di candidati che saranno invitati a presentare un'offerta o a partecipare al dialogo. Tali informazioni, che possono essere accompagnate da condizioni relative ai (tipi di) certificati o alle forme di prove documentali da produrre eventualmente, sono riportate nell'avviso o bando pertinente o nei documenti di gara ivi citati. Solo per le procedure ristrette, le procedure competitive con negoziazione, le procedure di dialogo competitivo e i partenariati per l'innovazione.

L'operatore economico dichiara (sezione non richiesta)

Riduzione del numero	Risposta:
Sono stati specificati i criteri e le regole, obiettivi e non discriminatori, da applicare per limitare il numero di candidati che saranno invitati a presentare un'offerta o a partecipare al dialogo?	Sì
Descrivere	Possesso dei requisiti specifici
L'operatore economico dichiara di soddisfare i criteri e le regole obiettivi e non discriminatori da applicare per limitare il numero di candidati come di seguito indicato	Sì
Se sono richiesti determinati certificati o altre forme di prove documentali indicare per ciascun documento se l'operatore economico dispone dei documenti richiesti	Sì
Se la documentazione pertinente è disponibile elettronicamente indicare	Documentazione presente nei vostri archivi informatici

Parte VI: Dichiarazioni finali

Il sottoscritto/I sottoscritti dichiara/dichiarano formalmente che le informazioni riportate nelle precedenti parti da II a V sono veritiere e corrette e che il sottoscritto/i sottoscritti è/sono consapevole/consapevoli delle conseguenze di una grave falsa dichiarazione, ai sensi dell'articolo 76 del DPR 445/2000. Ferme restando le disposizioni degli articoli 40, 43 e 46 del DPR 445/2000, il sottoscritto/I sottoscritti dichiara/dichiarano formalmente di essere in grado di produrre, su richiesta e senza indugio, i certificati e le altre forme di prove documentali del caso, con le seguenti eccezioni:

- a) se l'amministrazione aggiudicatrice o l'ente aggiudicatore hanno la possibilità di acquisire direttamente la documentazione complementare accedendo a una banca dati nazionale che sia disponibile gratuitamente in un qualunque Stato membro (a condizione che l'operatore economico abbia fornito le informazioni necessarie - indirizzo web, autorità o organismo di emanazione, riferimento preciso della documentazione - in modo da consentire all'amministrazione aggiudicatrice o all'ente aggiudicatore di ottenere la documentazione; se necessario, va allegato il pertinente assenso all'accesso) oppure
- b) a decorrere al più tardi dal 18 ottobre 2018 (in funzione dell'attuazione nazionale dell'articolo 59, paragrafo 5, secondo comma della direttiva 2014/24/UE) l'amministrazione aggiudicatrice o l'ente aggiudicatore sono già in possesso della documentazione in questione.

Il sottoscritto/I sottoscritti autorizza/autorizzano formalmente [AMAT Palermo S.p.A. di cui alla parte I, sezione A] ad accedere ai documenti complementari alle informazioni, di cui [alla parte/alla sezione/al punto o ai punti] del presente documento di gara unico europeo, ai fini della [procedura di appalto: (MATERIALE D'ATTRITO)].

Data:
08-01-
20121

Luogo:
Regalb
uto

Firma:

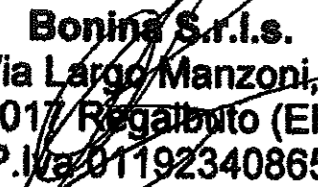
Bonina S.r.l.s.
Via Largo Manzoni, 1
94017 Regalbuto (EN)
P.Iva 01192340865

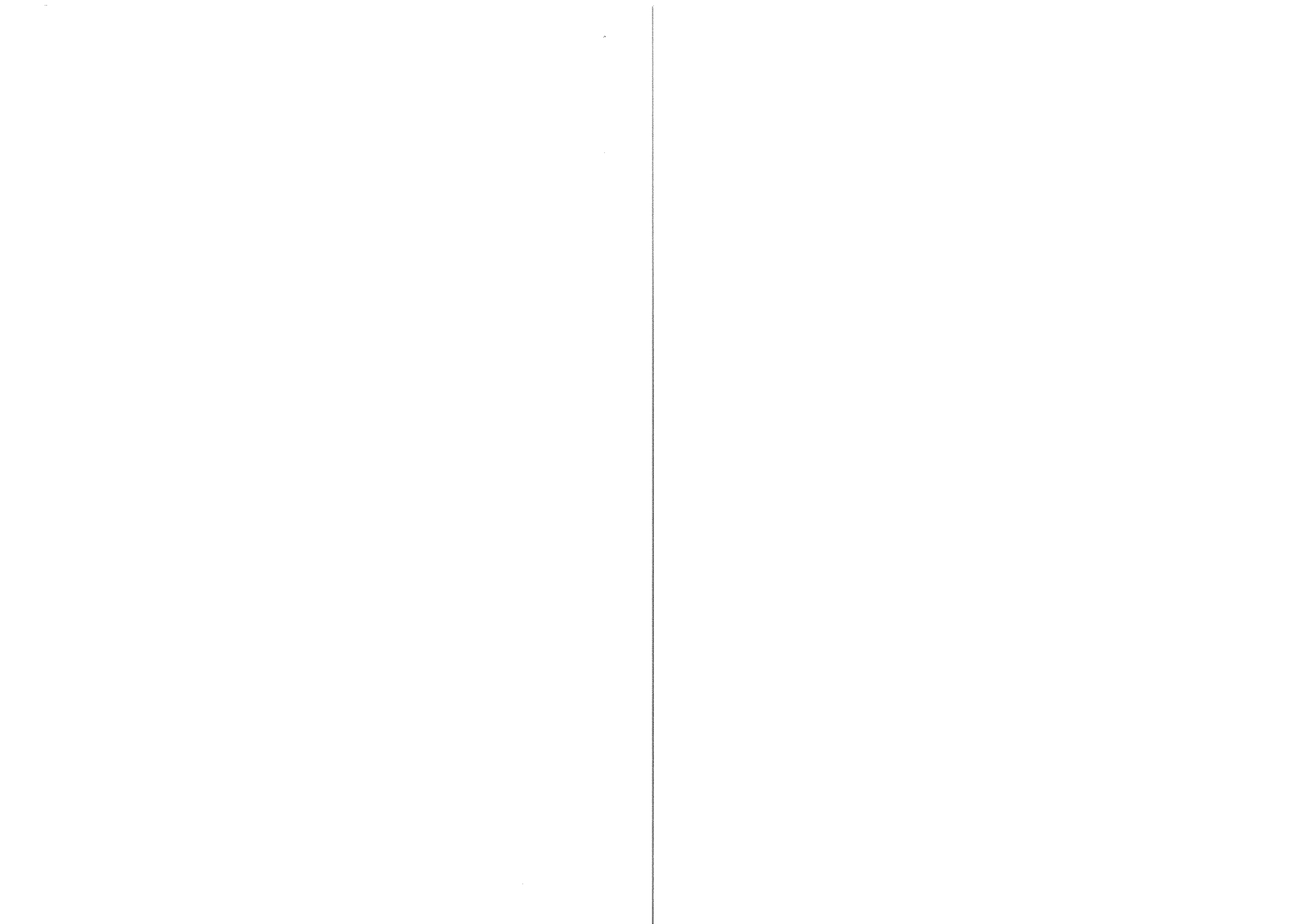

Codice Fiscale :
001192340665

Regione)

Classifica)

Filtro Classifica :
- uguale alla Classifica selezionata
- maggiore e uguale alla Classifica selezionata
(Seleziona un filtro per la ricerca)

- Molise
- Emilia-Romagna
- Puglia
- Sardegna
- Sicilia
- Toscana
- Trentino-South Tyrol
- Umbria
- Valla d'Aosta
- Veneto

ANNC

AUTORITÀ NAZIONALE ANTICORRUZIONE

Servizi Attività dell'Autorità Comunicazione FAQ

Casellario Attestazioni

la ricerca delle attestazioni:

TESTAZIONI PER LA RICERCA EFFETTUATA

SALVATORE DI ROSA
CONSULTAZIONE CASSELLARIO DELLE IMPRESE
AMAT PALERMO SPA
Data personale Cambia profilo Logout



Elaborato Grafico A1

Disegno non in scala

Corpo di fabbrica spogliatoi operai

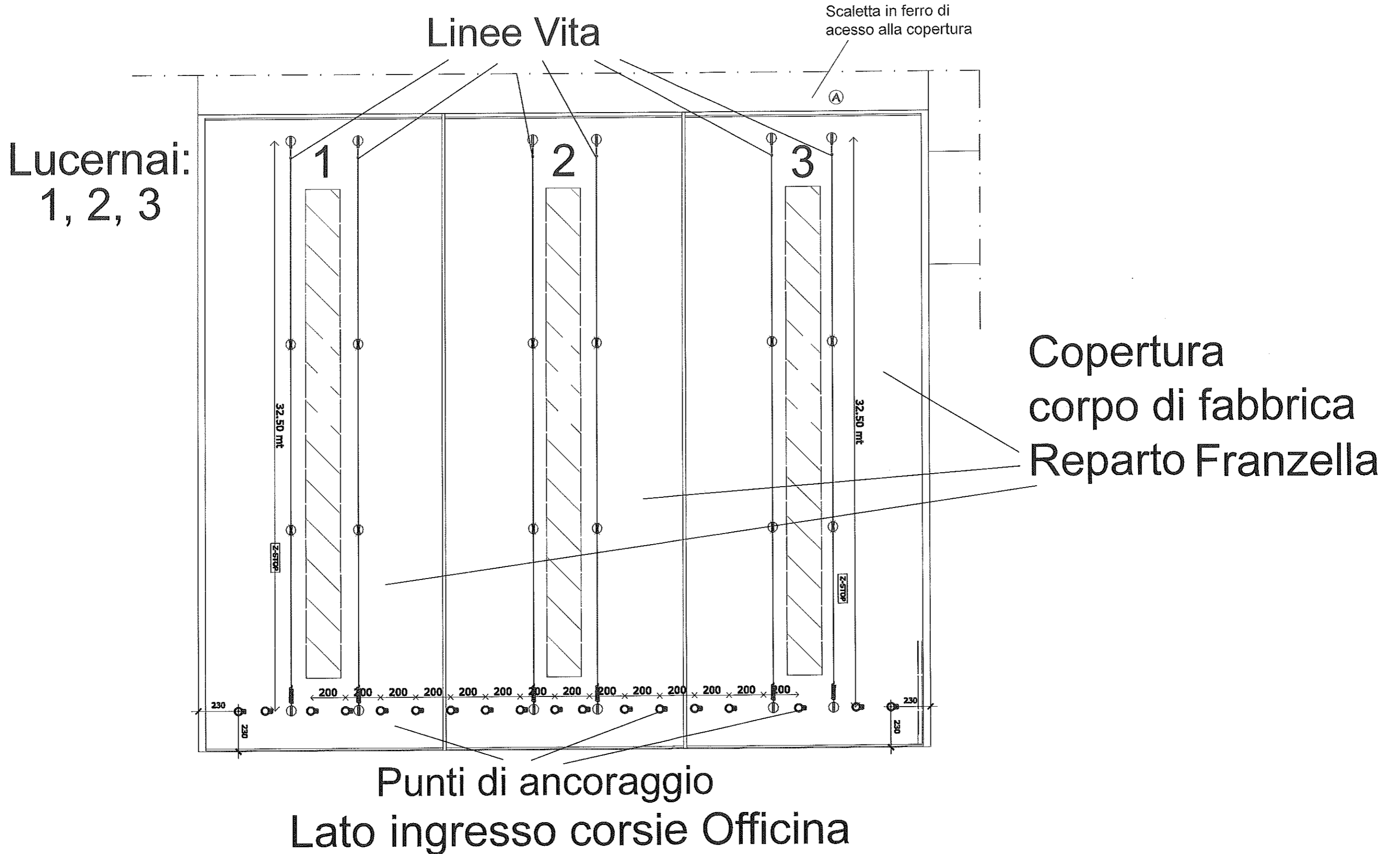



Elaborato grafico A 2

Disegno non in scala

H 1 = m 8

H 2 = m 5,40

L = m 36

REPARTO FRANZELLA

VISTA FRONTALE

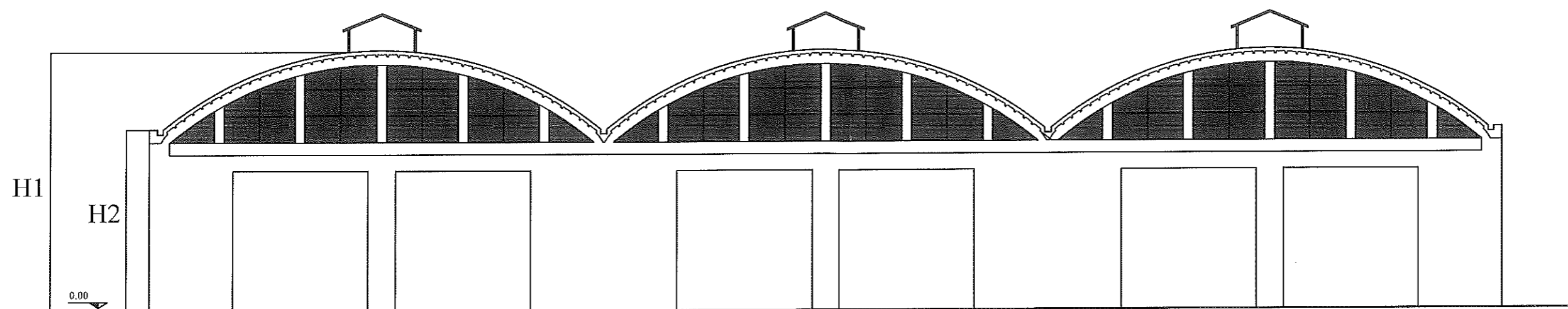

Lato ingresso corsie bus

SEZIONE LONGITUDINALE

Edificio in aderenza

L1

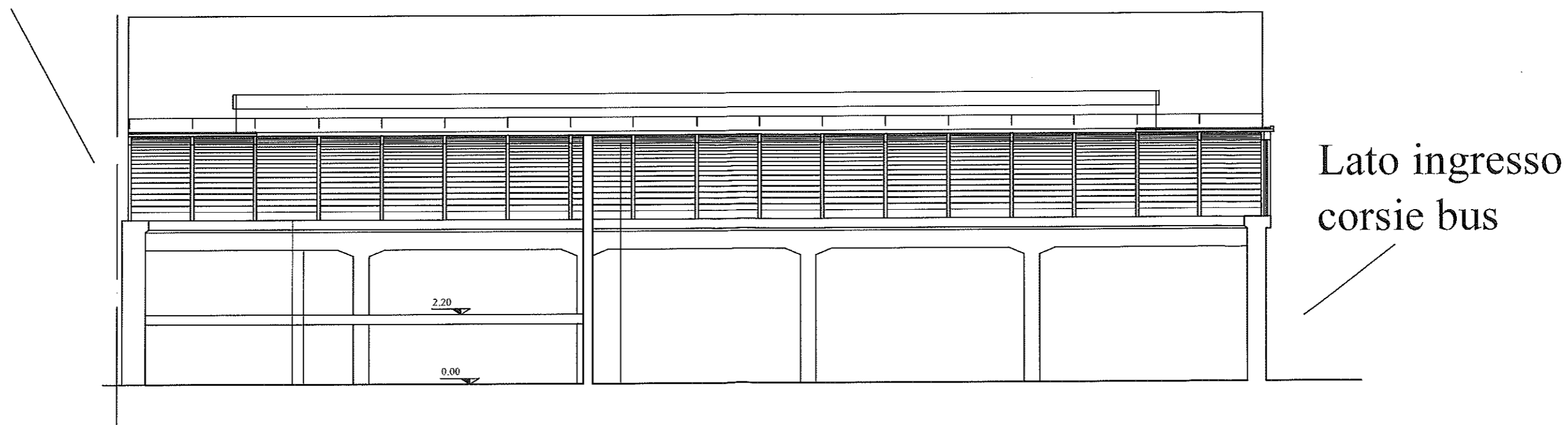



Elaborato grafico A 3

Disegno non in scala

Particolari costruttivi

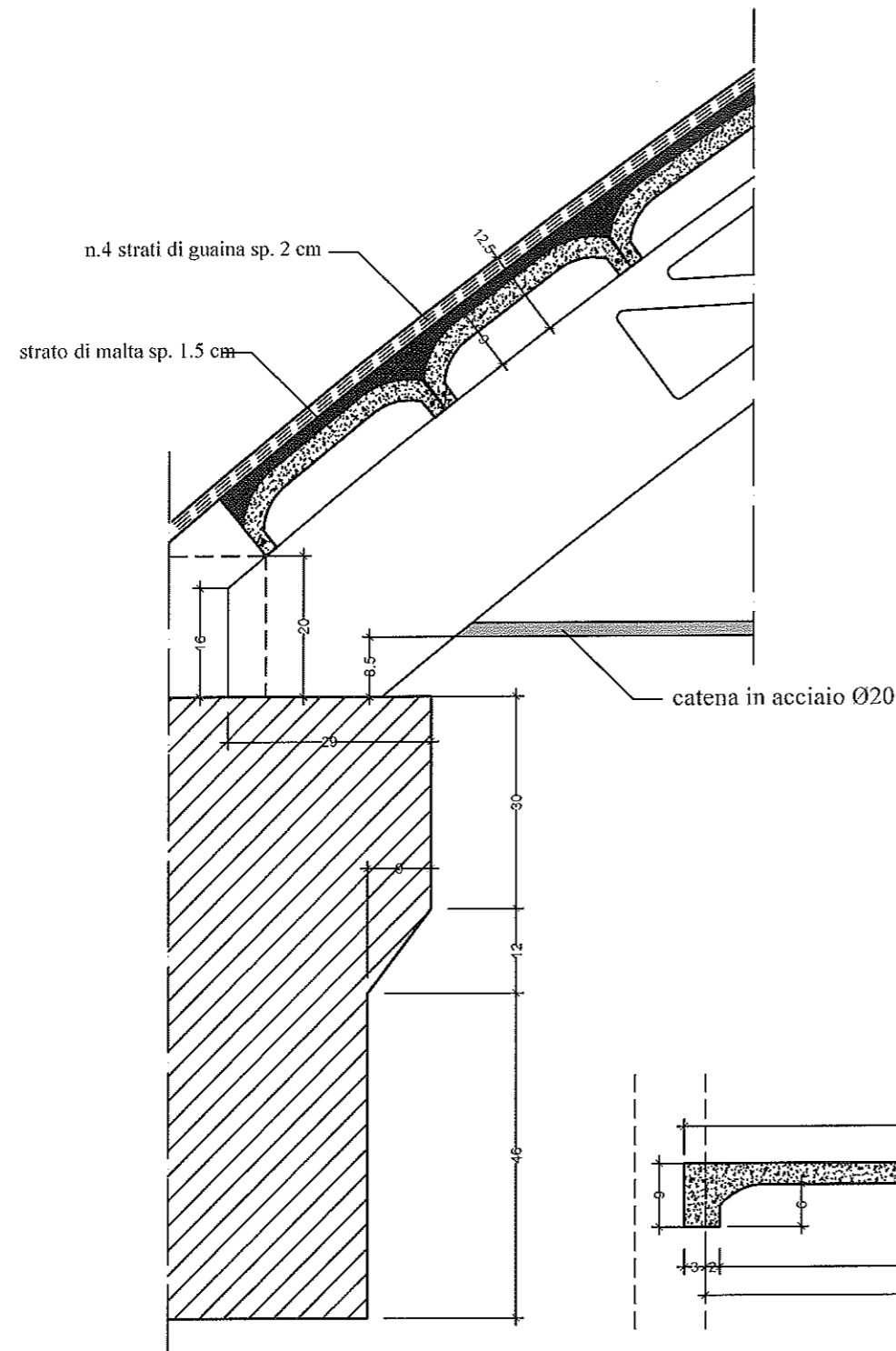

SEZIONE TRASVERSALE COPPELLA IN CLS

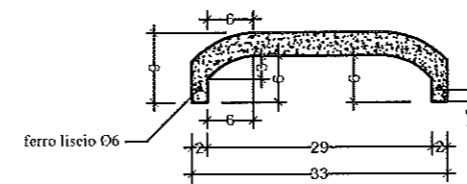

SEZ. LONGITUDINALE COPPELLA IN CLS

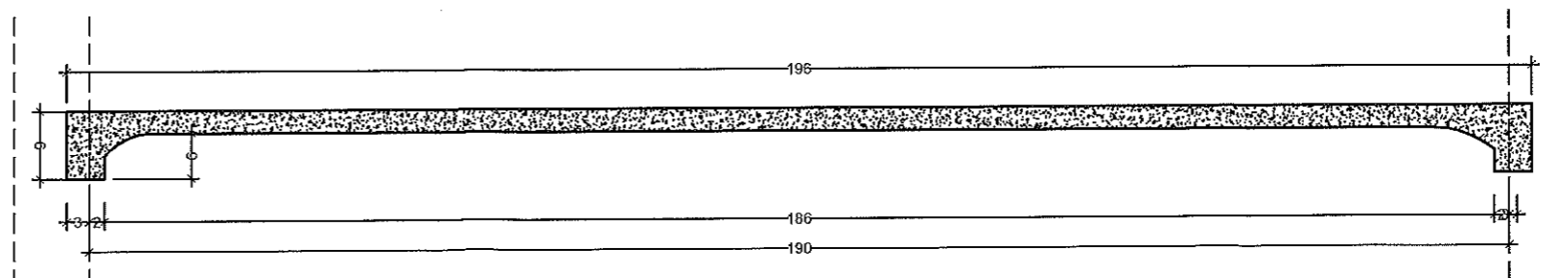



Elaborato grafico B1

Disegno non in scala

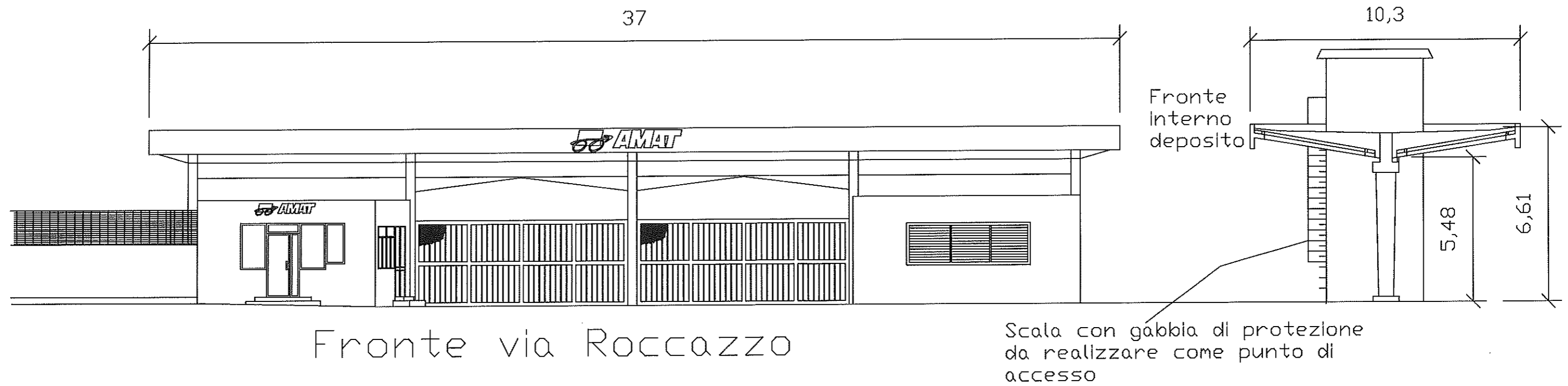



Elaborato grafico B2

Disegno non in scala

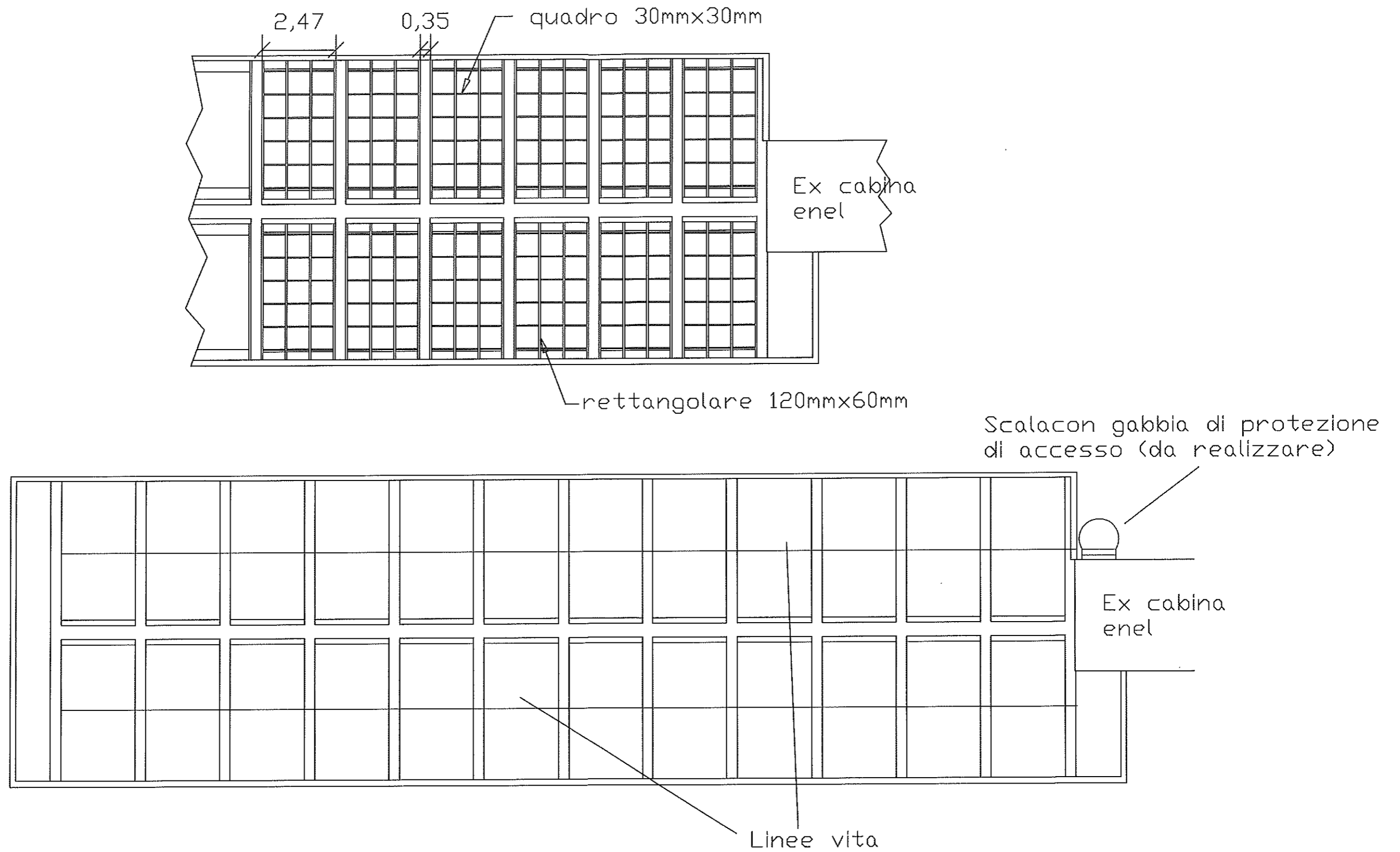

Fronte via Roccazzo

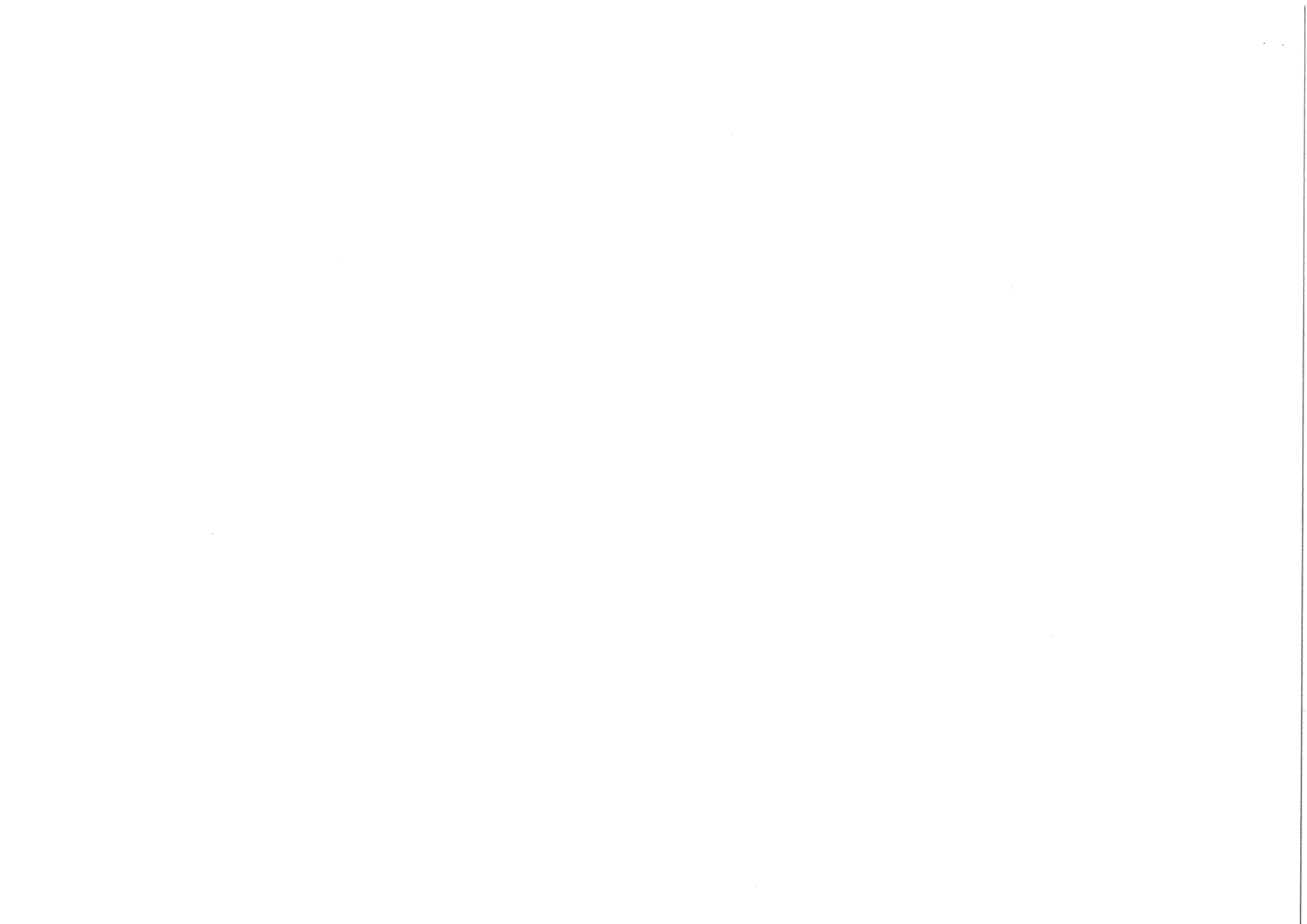



Elaborato grafico C 2
Disegno non in scala





Elaborato D
Disegno non in scala

